№ 1 (39)
1997 год

ИНТЕРЕСНАЯ ГАЗЕТА

СТРАНИЦЫ
33-48

НЕВЕРОЯТНОЕ

Цена свободная

ВЫПУСК ДВАДЦАТЬ ВОСЬМОЙ

Путешествие в мир тайн и загадок

По материалам отечественной, зарубежной печати и сообщениям корреспондентов «ИГ»

- Пробил час мутантов... 35
- Бомба-фантом 34
- Чудеса монастыря Шаолинь 37
- *Таинственная Кааба* 43
- Экзорцист из Болграда 42

Жемчужина капитана Немо 45

Йоги умирают и воскресают

В 1950 году с участием йога Бабаджи Рамдажи был проведен уникальный эксперимент, описанный затем индийским врачом Вейклом в журнале «Ланцет». В Бомбее в присутствии 10000 зрителей йог уселся в зарытый в земле склеп, который затем загерметизировали цементом на 56 часов. Но это еще не все. Спустя указанный срок полость склепа залили водой, и Рамдажи находился под водой в своем «анабиозе» в течение 6 с половиной часов, после чего был возвращен к жизни в одной из бомбейских клиник.

Бомба-фантом

Нацистский истребитель-бомбардировщик «Мессершмитт-110» сбросил эту бомбу во время воздушного налета в 1943 году. Но немецкая бомба-фантом вдруг упала с неба и взорвалась в маленьком судостроительном городке ровно через 53 года после того, как была сброшена во время налета Люфтваффе.

Мир и покой небольшого порта Сен-Жустин на Западном побережье Франции были нарушены, когда на маленькой ферме в пригороде Сен-Жустина взрывом разнесло курятник и свинарник. 15 кур и 7 свиней бесславно пали на месте. Удивительно, но ни один человек при этом не пострадал.

Бомба-фантом упала на землю в 23 часа 57 минут 14 февраля 1996 года — ровно через 53 года с точностью до минуты. Бывший мэр города Кристин Лоран помнит оба инцидента очень хорошо: «Мы думали, что пропадем все до одного, когда бомба со зловещим свистом падала на нас. По мере ее приближения, свист становился все громче. И вдруг — тишина. Бомба так и не упала. А несколько недель назад я и моя жена поздно ночью спокойно смотрели телевизор, когда возник тот самый усиливающийся свист. На этот раз бомба ниоткуда приземлилась. От взрыва на соседней ферме стекла на моей кухне лопнули. Я не могу этого объяснить — здесь, конечно, действуют сверхъестественные силы».

Призрачные взрывы из прошлого не являются такой уж редкостью: менее десяти лет назад 11-килограммовая бомба времен второй мировой войны упала средь бела дня в Лейквуде, штат Калифорния, оставив после себя воронку глубиной почти два метра во внутреннем дворике 79-летнего Фреда Саймона. Хотя соседи слышали свист падающей бомбы, но так же, как и жители Сен-Жустина, никто из них не слышал и не видел никакого самолета в небе. К счастью, заряд, извлеченный позже саперами, не содержал взрывчатых ве-

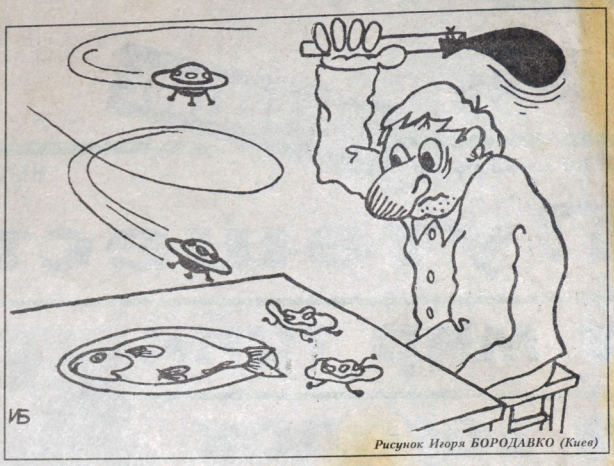

Рисунок Игоря БОРОДАВКО (Киев)

РОЖДЕННАЯ ПОСЛЕ СМЕРТИ

Случилось то, во что никто не верил: у англичанки, еще в 1994 году попавшей в автомобильную катастрофу и с тех пор находящейся в коматозном состоянии, родился ребенок. И хотя в течение 70 дней жизнь будущей матери поддерживали искусственно, плод развивался нормально, и на 28-й неделе беременности в результате кесарева сечения ребенок увидел свет. Девочка, названная в честь матери Карен, весила 1 килограмм 417 граммов. Конечно, малышка нуждается в искусственном дыхании и инкубаторе, однако имеет все шансы выжить.

С картой сокровищ на спине

Сильно нуждающаяся семья из города Кабесас, Никарагуа, нашла клад из рубинов, золота и изумрудов, оцениваемый в 5 миллионов долларов, благодаря карте сокровищ в виде родимого пятна на спине их грудного младенца.

Родители ребенка Алисия и Фрэнк Декастро уверены, что потрясающее открытие явилось результатом их молитв Господу. Фрэнк потерял работу через два месяца после того, как жена забеременела, финансовое положение постоянно ухудшалось, сбережения начали быстро таять. Помочь мог только Бог, и Он не оставил без внимания их молитвы. Декастро заметил, что родимое пятно на спинке ребенка, которое он рассматривал через увеличительное стекло, странным образом напоминает какой-то план или карту. Это заинтересовало его, и когда он более внимательно посмотрел через лупу, то был поражен увиденным. Это был четкий, выполненный в хорошем масштабе план их заднего двора с пометкой X в одном углу. Супруги Декастро и их 8-летняя дочь Роза в точности последовали указаниям плана и в месте, обозначенном буквой X, выкопали яму глубиной почти 2 метра. Когда на дне ямы обозначилась крышка старого ржавого сундука, глаза у них чуть не выскочили из орбит. А когда открыли его, то их ослепил свет сверкающих драгоценностей.

Специалисты оценивают клад в 5 миллионов долларов. После того, как правительство Никарагуа получит свои 40% в качестве налога, семье Декастро останется еще вполне приемлемая сумма в 3 миллиона долларов. И еще одна удивительная деталь этой истории: с тех пор как был найден клад, родимое пятно на спинке ребенка стало уменьшаться. По мнению врачей, оно может исчезнуть к первой годовщине рождения ребенка.

Рисунок А. СИДОРЕНКО (Харьков)

Оригинальный профиль

Работенку не для слабонервных выбрали супруги Рэй (33) и Луиза (32) Барнс. Они совладельцы фирмы, профиль которой определен в ее названии «Уборка места преступления». Их задача — отчищать помещения от следов убийств и несчастных случаев. Постоянное общение со смертью — занятие неприглядное, но прибыльное, говорят эти предприимчивые американцы.

Компания Барнсов, к услугам которой прибегают полиция, похоронные конторы и частные лица, за 3 года выполнила 250 заказов. Каждый час своей работы они оценивают в 250 долларов, а за год зарабатывают больше миллиона. Идея создания фирмы возникла, когда Рэя, работавшего в бюро медицинской экспертизы города Балтимор, попросили найти кого-нибудь, кто убрал бы комнату, в которой человек застрелился из ружья. Недолго думая, Барнс позвал жену, и пара взялась за дело. Сейчас в их фирме работают восемь человек, а в Филадельфии открыт филиал.

D-3
№1(39)
1997 год

Пробил час мутантов...

Очень странный это был жеребенок — неправильно сложенный и восьминогий, он родился сразу после аварии на ЧАЭС в наиболее пострадавшем от радиации районе — Народичском Житомирской области. Он стал первым чернобыльским мутантом, обнаруженным учеными. Его портрет показали М. Горбачеву на XXVIII партсъезде. Тот отмахнулся: «Чертовщина какая-то. Фотомонтаж». Восьминогий жеребенок стал первым экземпляром в частном музее радиационных мутантов, созданном профессором, доктором биологических наук Вячеславом Коноваловым в Житомирском агроэкологическом институте.

Вячеслав Сергеевич Коновалов — ученый с большим именем, 20 лет по заказам спецслужб изучавший при Киевском госуниверситете отдаленные последствия ядерного и химического загрязнения. В 1986 году он бросил славную столичную квартиру и перебрался в общежитие провинциального сельхозинститута. Как генетик он понимал, что именно в Житомирской области, наиболее пострадавшей от аварии, стоит ожидать самые яркие мутационные последствия радиации.

Мысль собрать коллекцию-музей чернобыльских уродцев появилась у Вячеслава Сергеевича после поездки в народичский колхоз имени Ленина, где после аварии стали рождаться двухголовые телята и поросята с жесткой серой собачьей шерстью. В этом хозяйстве Коновалов нашел корову с четырьмя рогами, два из которых росли у несчастной во лбу, теленка с незаросшей брюшиной, у которого все содержимое живота глядит наружу. Нашел поросят с мордочками, перекошенными от лицевой грыжи, с двумя туловищами и одной головой, с двумя головами и одним туловищем, с шестью копытцами или вообще без оных.

Коновалов отыскивал свои будущие экспонаты в мусорных кучах, куда их, от греха подальше, прятали зоотехники, бальзамировал и консервировал их в формалине.

Начав работы в Народичах, Коноваловы расширил сферу своих интересов еще на 7 районов. Теперь он уже не рыскал по колхозным свалкам, а организовал свою «поставщиков» из председателей и зоотехников местных хозяйств, земских врачей. Как только на свет появлялся нужный Коновалову экспонат, ему немедленно сообщали об этом. Среди прочих экспонатов — пяти-шестимесячные человеческие зародыши, без ножек, с деформированными лицами.

Самое страшное в том, что по коллекции отчетливо заметно: мутации прогрессируют с каждым годом. Если в 1986 году Коновалову удалось отыскать лишь два экспоната, то в нынешнем году сигналы о появлении новых мутантов приходят постоянно. И если сразу после Чернобыля мутации были одноразовыми, не передающимися по наследству, то теперь большинство из них генетические.

Исследования Вячеслава Сергеевича показывают, что причина происходящего — начавшееся под воздействием радиации проявление скрытых генов. У людей и животных Коновалов уже зафиксировал нарастающую ломкость хромосом, болезни обмена веществ и поражения нервных центров.

О полученных результатах Коновалов говорит так: «Чтобы люди знали о приближающейся опасности». За это Вячеслава Сергеевича в городе называют черным вороном, приносящим беду. Местные обходят десятой дорогой страшный музей, и сегодня в нем бывают лишь специалисты, ученые и заезжие журналисты.

Была надежда, что авторитетные ученые опровергнут данные и выводы Коновалова. Но, как выяснилось, в Национальной комиссии по радиационной защите населения, к музею и работам Вячеслава Сергеевича относятся с большим пиететом. Председатель комиссии академик Гродзинский подтвердил выводы житомирского коллеги:

— Сейчас идет послечернобыльское ухудшение генетических составляющих у людей и животных. У человека есть набор систем, противящихся мутациям. Но под влиянием радиации их действие разлаживается. Аномалии становятся реальностью. Аналогичное происходит и с растениями: на пшеничном поле, засеянном нами неподалеку от Житомира, мы зарегистрировали за два года 2 тысячи мутаций.

За послечернобыльский период частота мутаций у детей увеличилась в 2,5 раза, аномалии встречаются у каждого пятого из появившихся на свет в пораженной зоне и у каждого шестого — в более благополучных украинских областях. Треть детей Житомирщины рождается с нарушениями психики.

— Если так пойдет и дальше, то к 2015 году мы получим вспышку не социального, а биологического криминала, — рассказывал мне профессор Коновалов. — Ведь специалистам известно, что радиация поражает мозговые центры новорожденных детей. Частота появления малышей с мозговыми отклонениями нарастает. Это люди с ограниченным мышлением, хотя внешне они вполне нормальны.

Женщины радиационно опасных территорий стали болеть в два раза чаще мужчин (случай небывалый в истории).

Что же касается животных, то до аварии на 8 тысяч житомирских коров приходилось 83 мутации, теперь — 180.

— От мутаций, переходящих из поколения в поколение, дикую природу спасает естественный отбор. Человеку такая возможность не дана, — поясняет академик Гродзинский.

Судя по исследованиям Коновалова, природа теперь пытается застраховать и людей от наследственных мутаций. Здоровье житомирских женщин настолько ослаблено, что мало кому из них удается выносить аномального ребенка до 9-го месяца. Преждевременно родившиеся на свет погибают. К тому же и девочек на Житомирщине рождается меньше.

Надеясь помочь этому «естественному отбору», Коновалов и его коллеги разрабатывают средства, смягчающие радиационное воздействие на живые организмы. Музей теперь ему нужен лишь как средство устрашения властей, способных дать деньги на эксперименты.

Для пущей наглядности Вячеслав Сергеевич решил завести в коллекции живые экспонаты: отловил в зоне отчуждения петуха-мутанта с мощными лохматыми лапами, алой короной вместо гребешка и соседевшим оперением, купил у чернобыльских самоселов радиационно-зараженных пеструшек и теперь ожидает аномальное потомство. «От живого мутанта уже не отмахнешься, как от портрета восьминогого жеребенка».

«И ПУСТЬ РОДЯТСЯ ВСЕ ВОСЕМЬ»

«Чересчур успешным» можно назвать курс лечения от бесплодия 31-летней Мэнди Эллвуд из английского города Солхалл. Мэнди, которая хотела было оставить надежду забеременеть после рождения четыре года назад первого ребенка — мальчика, теперь ждет сразу... восьмерых малышей.

Известие о таком количестве будущего потомства привело в шок не только будущую мать, но и врачей клиники, в которой она проходила лечение. Сенсационная новость вызвала общенациональную дискуссию на предмет, нужно ли Эллвуд вынашивать всех ее детей. «Согласно закону джунглей сильнейшие «объедят» и погубят своих братьев либо они все дружно умрут свою собственную мать», — считает один из специалистов-гинекологов. Профессор Джек Скарсбрик, со своей стороны, призвал Мэнди «не перечить природе, которая сама все решит».

Что касается самой будущей многодетной матери, она приняла решение сохранить жизнь всем «ребятишкам». «Пусть все идет своим чередом, и я буду счастлива, если удастся родить всех восьмерых близнецов», — с улыбкой заявила Эллвуд.

ЛУНА НЕ ТОЛЬКО СВЕТИТ...

Существуют незаметные для глаза приливы и отливы в твердой оболочке нашей планеты. Дважды в сутки она вздымается в сторону Луны. На экваторе высота этого вздоха достигает более полуметра. Претерпевает перемещения под воздействием лунного тяготения и атмосфера Земли. Энергия, затрачиваемая на передвижение воздушных масс в это время поистине фантастична. Она эквивалентна мощности всех электростанций на Земле, увеличенной в сто тысяч раз.

ЕЩЕ ОДНА ТАЙНА ВСЕЛЕННОЙ

Астрономы США обнаружили весьма загадочный объект Великого Космоса, масса которого в 100 миллиардов раз превышает массу Солнца! Согласно компетентным предположениям это — крупнейшая «черная дыра» из всех, зарегистрированных на сегодняшний день. «Масса обнаруженного объекта не может поразить, поскольку человеческий ум не в силах осознать или приблизительно представить эту величину, — заявил журналистам Бленд-Хоултон, один из авторов открытия. — Она, видимо, превышает массу всех звезд Млечного Пути». Обнаруженный супергигантский космический объект является источником сильнейшего радиационного излучения, о природе которого ведутся настойчивые споры. По мнению ряда специалистов Америки, Англии и Европы, новое открытие частично подтверждает давнюю гипотезу о том, что Вселенная содержит великое множество невидимых объектов — так называемую «темную массу вещества».

КАЖДОМУ АВСТРАЛИЙЦУ — КОСМИЧЕСКИЙ СКАФАНДР?

Ряд компетентных служб Австралии пришли к неутешительному выводу, что к середине следующего столетия жители этого материка будут выходить из дому лишь после того, как облачатся в специальные космические костюмы, предохраняющие человека от пагубного воздействия ультрафиолетовых лучей, вызывающих рак кожи и другие онкозаболевания. Такой пессимистический вывод был сделан после детального изучения процессов в постоянно расширяющейся «озоновой дыре» над Антарктидой. Совершенно ясно, что губительные последствия истощения озонового слоя прежде всего скажутся на жителях, фауне и флоре Южного полушария.

НЕУЖЕЛИ ПРАВДА?

Недавно на биофабрике Калифорнийского университета, где разводили тараканов для нужд исследований, начался мор среди этих насекомых. Эпидемия нанесла убытки в 75 тысяч долларов, зато найден смертельный только для тараканов микроорганизм — дрожжевой грибок, забивающий кровеносные сосуды вредного насекомого.

Жизнь на Земле при гаснущем Солнце

РАНО ИЛИ ПОЗДНО СОЛНЦЕ, ВОЗРАСТ КОТОРОГО 5-6 МЛРД ЛЕТ, ИЗРАСХОДУЕТ ЗАПАСЫ ВОДОРОДНОГО ТОПЛИВА И НАЧНЕТ УГАСАТЬ. ЧТО ОЖИДАЕТ ЗЕМЛЮ В ЭТОМ СЛУЧАЕ И БУДУТ ЛИ НА НЕЙ УСЛОВИЯ ДЛЯ ЖИЗНИ? ДЛЯ ЧЕЛОВЕЧЕСТВА?

Ответ был дан еще в 1895 году классиком современной фантастики Гербертом Уэллсом в его первом и, пожалуй, самом известном романе «Машина времени». Через 2 млрд лет наша звезда пройдет пик своей активности, что сразу же скажется на магнитном поле планеты и особенно на ее жидком ядре — прекратится тектоническая деятельность (землетрясения, извержения вулканов) и замедлится суточное вращение планеты.

Постепенно кажущееся движение Солнца по земному небосводу настолько замедлится, что сутки составят 100 лет и более. По мере угасания светила яркий солнечный свет сменится на красный, делающийся все тусклее. Из-за снижения солнечной радиации упадет глобальная температура на поверхности планеты и с полюсов и гор распространятся ледники. Обнажится дно Мирового океана, так как толща морских вод в высоких широтах промерзнет до дна, и только по экватору Земли, как наиболее теплой климатической зоне, будет существовать пояс свободных от льда океанических вод.

Вся жизнь сосредоточится именно в этой зональной полосе планеты, а также под ее поверхностью, в местах выхода термальных источников и горячих газов остывающего ядра Земли. Из растительности останутся нетребовательные к свету мхи и лишайники, а из животных — выдерживающие холод, попутьму и разреженный воздух (количество кислорода в воздухе снизится из-за гибели большинства его производителей — тропических лесов Амазонии и лесов Сибири и Северной Америки).

В конце концов суточное вращение Земли настолько замедлится, что совпадет с орбитальным, и планета будет обращена к гаснущему Солнцу, подобно Луне, одной стороной. А на освещенной части установится климат, сродни полярному перед или до многомесячной ночи, когда Солнце, прекратит восходить и заходить, неподвижно застынет над линией горизонта в виде усеченного темно-красного огромного (из-за меньшей температуры и соответственно меньшей плотности) размеры его увеличатся) кумола на востоке. Небо утратит привычную голубизну, став мрачным на северо-востоке с необычайно яркими (из-за разреженности атмосферы) звездами, темно-красным над головой (и беззвездным) и светло-пурпурным на юго-востоке. Естественно, что все живое переберется на освещенное полулунарное Земли.

На неосвещенном климат будет поистине космическим. Температура слоев атмосферы понизится до минус 20^0 С, и на это замерзшее полулунарие прольется дождь из жидкого кислорода и азота, еще больше увеличив толщину ледового покрытия. Единственными источниками света станут звезды, но их совокупный блеск в 100 млн раз меньше светимости Солнца, поэтому на «темной» стороне планеты будет господствовать мрак, прерываемый лишь проносящимися по небу кометами, а жизнь уйдет под землю.

Из-за разницы температур между двумя полушариями планеты в пограничных зонах освещенной и неосвещенной сторон начнутся ураганные ветры, вызывая дальнейшее уменьшение положительной температуры на «яркой» части Земли. В итоге планета приобретет вид Плутона, закованного в ледяной панцирь с более темной неоднородной экваториальной областью.

Человечество, по Уэллсу, выродится в особую подземную расу людей — слабосильных низкорослых альбиносов, покрытых белесой шерстью, и с чрезвычайно большими развитыми глазами, способными видеть в темноте и улавливать малейшие вспышки света.

Несколько более оптимистическую перспективу существования цивилизации при гаснущем Солнце изобразил в 1946 году автор романов «Земля Санникова» и «Плутония» В. А. Обручев (кстати, написавший в 1940 году продолжение романа Уэллса под названием «Путешествие в прошлое и будущее») в своей повести «Солнце гаснет». В результате «потухания Солнца» начинается массовое «переселение народов на юг». Однако «экваториальные страны не могут вместить» большинство населения планеты, поэтому в районах «глубоких рудников» начинается строительство «жилищ», разведение «огородов и полей, скотоводство», «фабрик», работающих на «атомной энергии», так как к этому времени традиционные источники энергии и «тепла — уголь, нефть, торф — исчерпаны».

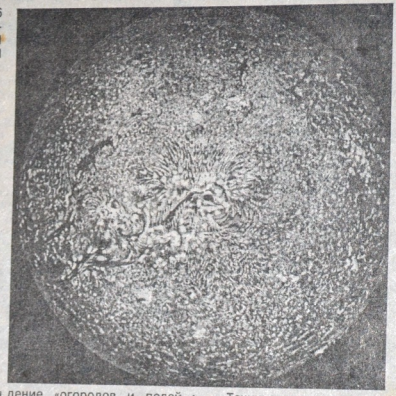

«Работы ведутся в средних широтах и тропическом поясе, так как север подо льдом», по последнему слову техники с налаживанием систем водосбора, электроснабжения и вентиляции с использованием для обогрева «тепла недр» (чем глубже горные выработки, тем ближе они к горячему земному ядру с температурой 2000-3000^0 С, В «подземных жилищах» оборудуются «камеры» (индивидуальные или семейные), «общие залы, детские сады».

Техническая мощь человечества позволяет ему совершать регулярные облеты планеты и вести наблюдения за ходом надвигающихся с полярных шапок ледников. Из-за постепенного замерзания морского льда и освобождения «новых площадей» шельфа Мирового океана, становится возможным осваивать эти территории суши для хозяйственных нужд. Земная кора оказывается пронизанной множеством тоннелей, по которым из континента в континент проносятся поезда на воздушной подушке, связывая в единый комплекс подземные города под Кавказом, Крымом, Альпами, Тянь-Шанем и другими горными хребтами планеты.

Остается надеяться, что осуществится именно предвидение Обручева, а не Уэллса. Хотя есть и третий вариант развития данной ситуации. Отец современной космонавтики К. Э. Циолковский, догадываясь об уготованной природой судьбе планеты (примерно через 5 млрд лет она «упадет на Солнце»), в 1911 году пророчески сказал: «Человечество не останется вечно на Земле, но, в погоне за СВЕТОМ (разрядка моя. — **Авт.**) и пространством, сначала робко проникнет за пределы атмосферы, а затем завоюет себе все околосолнечное пространство».

Чего, правда, не знал калужский учитель, так это того, что кроме солнечного света как первичного источника энергии, есть и другой — химический, знакомый нам по обыкновенной реакции зажигания огня с помощью спичек. В конце 1980-х годов во время поиска нефти на морском дне вокруг мест ее (и других богатых энергией химических веществ) просачивания были обнаружены настоящие «оазисы жизни», в которых пищевая цепь начиналась с хемосинтезирующих бактерий, а кончалась креветками, моллюсками, червями и рыбами. Благодаря этому открытию стало понятно, почему глубоководные рыбы и кальмары превосходят по размеру своих мелководных собратьев. Так что и в отсутствие света и тепла жизнь на Земле имеет неплохие шансы на развитие.

Сергей ПЕТРОВ

Кстати

Доживем ли до 2001 года?

Солнечный очаг уже использовал большую часть своих ресурсов, и осталось не больше 4-5 лет, прежде чем пламя его полностью истощится, и тогда жизнь на Земле обречена, — таково мнение австралийского астронома д-ра Ричарда Блесса. Его страшное предостережение вызвало оцепенение среди ученых всего мира. Несколько ведущих университетов занялись проверкой расчетов астронома. Как заявил на научной конференции д-р Блесс, в фотосфере — внешней поверхности Солнца — уже произошло существенное понижение температуры. Обычно ее температура составляет около 6000 градусов по Цельсию, но за последние годы она снизилась до 5200 градусов и продолжает падать. Одновременно изменился состав газов, уменьшилось число и интенсивность ядерных реакций. При нынешнем уровне падения температуры, полагает ученый, мы сможем наслаждаться солнечным светом в лучшем случае около пяти лет.

Д-р Блесс говорит, что его печальное открытие основано на данных, которые он собирал в течение четырех лет, изучая солнечные затмения. Инструментальные наблюдения за Солнцем обнаружили видимые изменения на его поверхности: стало меньше солнечных вспышек, а солнечная корона стала прохладнее на 200000 градусов по сравнению с 1992 годом.

Пока открытие д-ра Блесса тщательно изучается другими астрономами, и некоторые специалисты не согласны с его выводами. Они считают совершенно нормальным явлением, когда температура солнечной поверхности периодически меняется. В настоящее время неизвестно, являются ли изменения, обнаруженные доктором Блессом, серьезной проблемой или обычными температурными колебаниями. Возможно, нет никаких оснований для беспокойства.

Чудеса монастыря Шаолинь

МЫ БУДЕМ РАССКАЗЫВАТЬ О НИХ, БЕРЯ ИНФОРМАЦИЮ, КАК ГОВОРЯТ, ИЗ ПЕРВЫХ РУК. ПОТЕРЯВ В РАННЕМ ДЕТСТВЕ РОДИТЕЛЕЙ, ВИКТОР ВОСТОКОВ БЫЛ ВЗЯТ НА ВОСПИТАНИЕ В ШАОЛИНЬ — ОДИН ИЗ БУДДИЙСКИХ МОНАСТЫРЕЙ, ПОЛЬЗУЮЩИЙСЯ ОСОБЕННО ГРОМКОЙ СЛАВОЙ.

Как он туда попал? Жил с отцом и матерью в небольшем кишлаке на границе Тувы и Монголии. Когда родители умерли, в семь лет ушел в тайгу, в горы, жил в землянках и общался с дикими животными, с хищниками — при помощи телодвижений, эмоций и мимики. А по тропе неподалеку путешествовали тибетские ламы, медитировавшие в излучинах рек. Виктор общался с ними, изучил тувинский и монгольский языки, и в восемь лет ламы взяли его в Шаолинь.

Многие рвутся в монастырь, рассказывает Востоков. думая, что там рай. На самом деле это адская жизнь: жестокие отношения, плохое питание, все подчиняется строгому распорядку. Славян в монастырь не брали, среди послушников были уйгуры, монголы, тувинцы. А так как Виктор был русским, послушники стали его медленно уничтожать. Они агрессировали на нем приемы кунг-фу, отсроченные удары тхеквондо, кемпо и массу других систем, которые вообще никому неизвестны, в частности, биоэнергетику. Слышали ли вы когда-нибудь об ударах косой? Волосы до пояса отращивают, резкий поворот — и удар. Они трансформируют биоэнергию в эту косу, и коса становится прямой и жесткой, как железная палка. Бьют по руке — и рука ломается, по голове — и сотрясение мозга.

Каждый, кто попал в монастырь, должен был раскрыть свои сверхспособности и научиться давать отпор обидчикам. Однажды, когда в очередной раз Виктор убежал в горы, сидел там и плакал, раздался глухой выстрел. Он побежал на звук и увидел лежащего барса. Пуля пробила телу животного насквозь. Инстинктивно обернувшись назад, он увидел небольшую пещеру, а в ней — что-то шевелящееся. Не сразу сообразив, что это такое, схватил теплый комок, сунул его за пазуху и бросился бежать. Это был щенок барса. Виктор выходил его, поил парным молоком, короче — спас животному жизнь. Выросший барс часто впоследствии спасал и самого Виктора. Однажды, когда парнишка вышел во двор монастыря, ученики снова начали пинать его и смеяться над ним. Вдруг все разбежались: оказывается, на защиту Виктора выскочил барс. С того дня испытание «на прочность» закончилось, мало того — ламы стали почитать Виктора за святого. В десять лет он получил священное звание и стал лечить людей.

— Помню своего первого пациента, — вспоминает Востоков. — Как-то возвращаясь с гор, зашел в юрту и увидел, что у моего ламы больной. Учитель Хомбо лама Дарма был настоятелем монастыря. Он подозвал меня и сказал: «Лечи этого больного». Я посмотрел на серебряные иглы и чуть не заплакал. Говорю: «Я не знаю, не могу его лечить». А он: «Как ты смеешь! У воспитанника монастыря не должно быть такого слова — «не могу»! Ты должен знать, уметь и хотеть». И поставил меня в наказание в упор лежа на кулаках. Целый час простоял, после чего лама спросил: «Ну как, сможешь?» Я ответил вдруг, что смогу, дрожащими пальцами взял иглы и ввел их по методике шумо.

Шумо — методика, при которой восстанавливается равновесие организма. В Японии и сейчас каждый солдат держит при себе три иглы, чтобы на поле боя оказать самому себе помощь — снять боль, остановить кровотечение, вернуть затухающему сознанию ясность.

Есть в тибетских монастырях монахи, которые оживляют мертвых. Не всех, конечно, а только молодых. В ночь после похорон они приходят на могилу и, если определяют, что мертвого можно вернуть к жизни, выкапывают его и оживляют с помощью жизненной энергии «чи»...

— У нас неправильное представление о буддизме, — рассказывает Виктор Востоков. — Думают — это догма, идолопоклонство. На самом же деле буддизм — это восточная философия, система самовоспитания, саморазвития человека. Цель буддиста — стать совершенным. Эта философия говорит, что каждый из нас рождается, страдает и умирает на трех уровнях. У каждого есть три тела — физическое, астральное и ментальное. Физическое тело — это вся анатомия человека, то, что умирает. Астральное тело — это психоэмоциональный контур, или аура. У каждого живого объекта есть светящийся контур, у человека — вокруг головы. Свечение бывает разных цветов, что зависит от характера человека, его мыслей. Например, зеленый цвет — цвет добродетели, благородства. Голубой — сексуальные страсти. Коричневый — зло, гнев. Желтый — цвет учителя, мой цвет. У Христа было свечение желтого цвета — нимб. Третий, ментальный уровень — это дух, наши мысли. Он связан с ноосферой (по Вернадскому) — сферой сознания, окружающей Землю. (Некоторые экстрасенсы называют ноосферу информационным полем. Мне приходилось беседовать с такими, которые свободно входили в него, и брали информацию как из прошлого человека, так и из будущего. — **Ред.**).

Главный тезис буддизма: душа не умирает, она перевоплощается в другого человека или отходит в сферу космического сознания. Как, например, искали Далай-ламу шестнадцатого? (Далай-лама — верховный жрец Тибета и буддийских стран). Когда умер Далай-лама пятнадцатый, во все концы послали гонцов, и те зарегистрировали младенцев, родившихся в это время. Через четыре года этих детей нашли и предъявили им игрушки Далай-ламы в массе других игрушек. И тот, кто из всей кучи сразу же взял любимые игрушки Далай-ламы, стал Далай-ламой шестнадцатым. Считается, что душа Далай-ламы пятнадцатого переселилась в тело этого младенца.

Виктор Востоков покинул монастырь, владея такими уникальными знаниями, какие и не снились выпускнику иного престижного медвуза.

— Я использую примерно 2500 лекарственных растений, 300 средств животного происхождения, — продолжает он. — Могу приготовить тысячи лекарственных средств, причем для каждого человека — индивидуально. Монахи научили меня лечению психотерапией, взглядом, повитушным массажем, магией слова. Использую исцеление мыслью, гипноз, суггестию — внушение наяву. Снятие сглаза, лечение заговорами... Что такое, например, сглаз? Есть много людей, которые обладают свойством трансформировать свою мысль. Что бы ни подумал этот человек, его мысль превращается в какое-нибудь действие. Поэтому всем своим знакомым говорю, чтобы младенца до шести месяцев, а лучше до года, никому не показывали. Сглаз — реально существующее явление, просто его наша наука не признает и не изучает.

Я использую 108 методов диагностики — по языку, по зубам, по ушам, по ауре, по радужной оболочке глаза, по позвоночнику, по ногтям, биолокационный метод. Знаю несколько десятков видов пульса, который прослушивается в трех местах. По частоте, высоте пульсовой волны, ее длине и форме, степени вибрации определяются заболевания различных органов. Могу диагностировать психическое состояние, заболевания в прошлом, настоящем и будущем... Не раз жалел, что покинул монастырь. Пытался предлагать препараты больничам. Много лет назад предложил противораковые средства, 200 различных препаратов-иммуностимуляторов, средств, тормозящих развитие опухолей. Еще в 1987 году я предложил противораковую программу для Чернобыля, потому что предвидел вспышку онкологических заболеваний, лейкоза. От лейкозов гибнут сотни детей, а медики сетуют на отсутствие лекарств. Мы сами себя обкрадываем, не используя богатейшие природные ресурсы безвредных лекарств, проверенных на протяжении веков. Я — лама, а лама — это помощник людей. Он обязан любому человеку в любой точке земного шара оказать помощь духовную, моральную и медицинскую, спасти человека.

В ЧЕМ СЕКРЕТ ЗОМБИ

На острове Гаити среди чернокожего населения издавна существует феномен зомби — живого мертвеца. Неугодный человек вдруг умирает. Его хоронили в соответствии с принятыми обрядами. А через несколько дней, якобы по наитию свыше, колдун приказывал его откопать. Происходил обряд оживления, и бывший покойник начинал новую жизнь — жизнь зомби — отверженного всеми, вселяющего ужас живого покойника.

Нарцисс Клевис вошел в историю науки как «первый достоверно воскресший». Весной 1962 года в возрасте 40 лет он был доставлен на «скорой» в госпиталь Альберта Швейцера в Порт-о-Пренсе на Гаити. Клевис дышал с трудом, кашлял с кровью, у него был жар, боли, общее недомогание. Второго мая двое врачей, один из них американец, зафиксировали смерть, тело Клевиса отвезли в холодильную камеру, а третьего мая отдали семье. Его похоронили на кладбище в родной деревне.

Через восемнадцать лет Клевис встретился со своей сестрой. Он рассказал ей, что находится в состоянии зомби — живого мертвеца, по терминологии культа вуду. Семья узнала его, но отвергла. Нарцисс объяснил свою историю так. Его братья обратились к одному знахарю, чтобы свести с ним счеты — конфликт возник из-за земельного участка. Клевис помнил все, что говорили при его погребении, он слышал, как земля стучала по крышке его гроба. Пошевелиться он не мог, чувствовал ужасную тоску. Выйти из гроба Клевису помогли какие-то люди, потом он долго был с другими зомби.

КАЗНЬ... В РАССРОЧКУ

40-летний иранский крестьянин Ниход Али, приговоренный к повешению за убийство односельчанина, после приведения приговора... остался в живых. Выяснилось, что он лишь потерял сознание, но его сердце продолжало биться. После вынесения ему повторного смертного приговора Ниход Али направил в суд высшей инстанции апелляцию, в которой, в частности, пишет: «Разве не ясно, что Аллах не хочет моей смерти? Между тем, во второй раз у меня уже не хватит сил выдержать столь мучительное испытание».

ИЗ ТЬМЫ ВЕКОВ

В подвале одного из музеев Италии была обнаружена мумия с головой человека и туловищем крокодила. Специалисты внимательно исследовали находку. Оказалось, что верхняя часть мумии — тело мальчика лет 8-9. Нижняя же часть как бы лежит внутри тела крокодила. Эта находка очень древняя. Ученые предполагают, что крокодил напал на ребенка, но не успел проглотить, так как его самого убили охотники. А родители решили забальзамировать оба тела.

D-6
№1(39)
1997 год

Они не могут вмешиваться в нашу жизнь...

Каждый из нас слышал массу легенд, преданий и сказок о том, что в разные времена и в разных местах на Земле происходили удивительные события, связанные с посещением нас неких неведомых сил, которые даже жили на земле, а люди поклонялись им как божествам. Сегодняшние уфологи и астрофизики раскрывают нам глаза на еще одно важное, хотя и взаимосвязанное с вышесказанным событие: все НЛО, пришельцы и другие феномены наблюдались еще в глубокой древности, и каждая народность или этническая группа людей видела их по-своему. Индусы, например, видели своих богов восседающими на облаках, многоруких и многоголовыми; греки падали ниц перед появлением на небе Зевса, убивающего молниями, и сооружали ему памятники и целые архитектурные ансамбли; славяне сложили массу былин и сказаний об Илье-Пророке с нимбом на голове. Вопрос поставлен таким образом: что же изменилось по прошествии многих веков — сами НЛО и пришельцы, либо наше восприятие этих феноменов?

Мы, живущие в современном цивилизованном и компьютерном веке, наблюдая изредка пришельцев и их корабли, поражаемся формам и летным качествам «тарелок», изумительным скафандрам пилотов, внутренней «начинкой» НЛО. Стремление НЛО-навтов к тому, чтобы поражать людей своей техникой, превосходящей наши технические возможности, мы ощутили уже с 90-х годов прошлого века: их корабли приобретали вид вытянутых сигар огромных размеров, а сами пришельцы в основном (по заявлениям свидетелей) выглядели 2-3-метровыми человекообразными существами. И такие явления НЛО, своими формами и техническими характеристиками созвучные нашей современной технике, имеют место и в текущий отрезок времени.

Некоторое время назад многие европейские газеты поместили на своих страницах очередную сенсацию. Инженер-бельгиец Марсель Алфернон в самом центре Брюсселя умудрился снять НЛО видеокамерой! Пресса сообщала такие подробности о его эксперименте с пришедшими из Космоса: на экране появилось расплывчатое светлое пятно, которое по мере приближения к ведущему съемку становилось ярче, крупнее и отчетливее. Внезапно на объекте вспыхнули три ярко-оранжевых луча, а сам он принял форму громадного треугольника с лучами света на углах, с красным источником света в центре, над которым возвышалась ажурная полусфера. Внезапно объект резко взмыл вертикально вверх и исчез. Естественно, что снятый корабль представляет собой образец сверхтехники, о какой мы еще не можем иметь представления!

Давно замечено и зафиксировано, что Земля является объектом направленного внимания и изучения «эмиссарами» других цивилизаций, возможно, что и нашей галактики, что подтверждается возросшим количеством их визитов на нашу планету. Но ведь планета Земля, как доказано астрофизиками, находится ближе к краю галактики, так сказать, «на обочине». Почему же именно мы оказались в центре внимания инопланетных разумов? Об этом пока строятся многочисленные, в том числе и весьма правдоподобные гипотезы, тщательно изучается природа и направление контактов, ученые пытаются докопаться до их сути, возможно, замаскированной.

В январе сего года в пригороде испанского города Мерида произошел очередной контакт людей с НЛО, который завершился характерным похищением женщины. Тереса Фалько на личном автомобиле около 9 часов утра ехала в Мерида на работу — начался обычный рутинный день, и через 15 минут она должна была переступить порог фирмы, где работала в отделе сбыта. Внезапно машина остановилась и попытки завести ее оказались тщетными. Решив доехать на попутной, Тереса вышла на дорогу, и спустя несколько секунд в ушах испугавшейся женщины, стоящей на безлюдном в тот момент шоссе, прозвучал металлический, без чувствий и спокойствием. Ближайшая фигура протянула Тересе руку, все повернулись и повели ее за собой. Внезапно женщина потеряла сознание, и сколько длилось это состояние, сказать не могла. Очнувшись, обнаружила себя в очень странном круглом помещении, с иллюминаторами по периметру, какими-то приборами, на которых вспыхивали огоньки. Дышалось очень легко, страха не было, она сидела в удобном подобии кресла, мысли прояснились. Сбоку стояла фигура в облегающей одежде темного цвета, совсем не похожая на те, что привели ее сюда. Фигура приблизилась и положила ей руку на голову. Внезапно в 2-3 метрах впереди возникло некое подобие слабо светящегося экрана, и Тереса увидела себя ведущей машину, потом, как в кино, прокрутилась ее встреча с тремя фигурами, они летели вместе куда-то в темноте и вдруг появилось ее крупное изображение, но будто бы прозрачное: отчетливо виднелось бьющееся сердце, желудок, легкие, остальные органы. «Ты совершенно здоровая женщина, — опять послышался голос в голове. — Если хочешь, мы возьмем тебя с собой на нашу прекрасную планету, там ты будешь жить счастливо и очень долго». Испугавшись, Тереса замотала головой, она не хотела никуда лететь от своей семьи. Она даже заплакала, закричала: «Нет, нет!» — и снова сознание оставило ее.

Рисунок Игоря ЛУКЬЯНЧЕНКО (Бердичев)

Очнулась она возле своего дома, стоя, держась за перила крыльца. В полусознательном состоянии открыла дверь, упала на кровать и проспала до вечера. В течение нескольких дней она не выходила на работу, ее мучило какое-то подсознательное воспоминание, она все время пыталась что-то вспомнить и никак не могла, чего-то боялась, не спала по ночам. Мужу посоветовали отвезти ее в Барселону к известному психотерапевту, гипнотизеру и экстрасенсу Жоакину Кордовцу. И только в состоянии глубокого гипнотического транса она начала вспоминать и медленно рассказывать, что с ней произошло.

Она вспомнила, как фигуры увели ее от шоссе в рощу, где на опушке стоял непонятной конструкции аппарат на трех подставках, по виду напоминавший огромное яйцо. Опустился трап, ее ввели вовнутрь и она ощутила, будто пребывает в невесомости, и через некоторое время увидела себя, ведомую под руки, в той странной круглой большой комнате с иллюминаторами, за которыми была ночь. Вот та фигура, очень напоминающая атлетически сложенного мужчину, вот экран, вот все ее внутренние органы. Она видит себя лежащей в кресле без сознания, а «мужчина» рассказывает ей о прекрасных планетах, показывает на экране звездную систему, гладит по голове.

Тереса рассказывает под действием гипноза, что во Вселенной много цивилизаций, от которых Земля отстала на миллиарды лет, что над землянами проводят разные эксперименты, что многие из них уже переброшены и счастливо живут на других планетах.

Вот ее под руки ведут в «яйцо», опять ощущение свободного падения, она уже стоит у крыльца своего дома, достает ключи...

Несколько дней подряд ей показывали карты всевозможных звездных систем галактики, но бедная женщина так и не опознала ту, которую ей показывал пришелец.

Ученые и уфологи многих стран давно пришли к выводу, что планета Земля служит своеобразной «точкой общения» представителей различных инопланетных цивилизаций, является для них своего рода неким испытательным полигоном, лабораторией, где они проводят свои неведомые опыты. Видимо, события, происходящие на Земле, затрагивают каким-то образом жизнь других, бесконечно далеких миров, поэтому так часты контакты людей с НЛО. Но все пришельцы только наблюдают и изучают нас, вмешиваться в нашу жизнь, что-то кардинально менять, привносить плоды своих цивилизаций они не могут. Видимо, такова воля Высшего Космического Разума. А не может ли так статься, что наши бесчисленные постоянные войны, конфликты, болезни, пораженная экология, агрессивная сущность в конце концов выйдут на такой опасный для других цивилизаций уровень, что нас попросту уничтожат, как скопление ядовитых насекомых? Не пора ли задуматься над этим?

П. КОЛЛАГЕН,
доктор наук.
Перевел с английского
Александр ЕВТЕЕВ

D-7
№1(39)
1997 год

Что искали фашисты в Тибете?

В свое время в прессе проскакивали кое-какие материалы, касающиеся организации эсесовцами экспедиций в Тибет, однако конкретная цель их походов почему-то не освещалась. Но ведь даже в военном плане войска СС никогда не являлись разведывательными органами. Что же они там искали, в том далеком Тибете?

Нужно сразу же дать пояснение, что по идеефикс, долго вынашиваемой А. Гитлером, части СС создавались с особой и четкой целью — для возрождения арийской расы. Известно, что в СС тщательно отбирались высокие (не ниже 178-180 см), русоволосые и голубоглазые парни, а также рослые натуральные блондинки, которые должны были вступать в сексуальные отношения и рожать детей. Сами дети эсесовцев пользовались огромными привилегиями, и это было объяснимо: нацисты никогда не отвергали теорию Ч. Дарвина о том, что человек произошел от обезьяны. В своей книге «Мифы 20-го века» главнейший нацистский идеолог Альфред Розенберг подчеркивал: «... да, люди произошли от обезьяны. Но — не немцы! Мы, арийцы, являемся прямыми потомками гипербореев — полубогов гигантского роста, проживавших на севере, обладавших нечеловеческим умом, нечеловеческой силой и совершенной наружностью». А поскольку истинных голубоглазых арийцев было уже мало, то нацисты и запланировали воссоздать «подлинную расу арийцев (ариев)-полубогов».

Собственно, исходя из этой задачи и были организованы три экспедиции в Тибет. Естественно, цели у эсесовцев были многообразные: под видом археологических поисков им позарез нужно было найти легендарную Шамбалу, отыскать вход в полость Земного шара, выявить залежи нефти, газа, урана, плутония и других стратегических материалов. В отношении Шамбалы, главной цели снаряжаемых экспедиций, нужно отметить, что не нашли ее ни эсесовские следопыты, ни Пржевальский, ни Блаватская, ни доктор Райли, ни геолог Д'Оверон, ни прочие многие одиночки и целые экспедиции. Шамбалу не смогли увидеть ни с самолетов, ни со спутников.

Шамбала означает «страна болот», и по многочисленным преданиям, легендам, историям она располагалась между устьями рек Тигра и Евфрата. Что же касается входа в полость Земли, который так настойчиво искали эсесовцы, ожидавшие обнаружить в недрах Земли селекционный человеческий материал, то уже несколько столетий многие замечательные умы передовых людей уже своего времени считали, а сегодня их точки зрения придерживаются и уфологи, что наша Земля обязательно имеет внутреннюю полость, находящуюся под корой земли, со своим солнцем, своим климатом, цивилизацией. Считается, что там проживают настоящие арии — потомки полубогов, и ряд мнений склоняется к тому, что именно оттуда нас посещают летающие тарелки и прочие аппараты. Здесь можно привести исключительно любопытные факты. Например, в сверхсекретных архивах СС был обнаружен доклад о том, что группа подводных лодок, возглавляемая лично адмиралом Дениценом (впоследствии названном Гитлером своим преемником) в районе архипелага Земля Королевы Мод нашла вход в полость планеты! Также существуют, как всегда, абсолютно сверхсекретные данные о том, что уже после войны американцы послали туда целый подводный флот, и результаты оказались самыми фантастическими! Этим подводникам пришлось принять настоящий бой с каким-то неведомым, но очень сильным противником, стоящим на страже этого подводно-подземного тоннеля в недра планеты. Сама же подробная информация об этой экспедиции строго засекречена, и ни крошки из нее не попало на страницы прессы. Вообще, нужно сказать, что очень много подобной информации совершенно недоступно для читателей. Так, в начале 1996 года во ряду телеканалов прокатилась видеоинформация, касавшаяся уникальной находки исследователей из Перу: они нашли в Антарктиде обитаемые давным-давно пещеры, а в них... 3-метровые человеческие скелеты! Грандиозная сенсация была тут же засекречена. Около 20 лет назад многие научные журналы мира обошла корреспонденция о том, что заслуживающая полного доверия экспедиция обнаружила на севере Индии заброшенные пещеры с захоронениями трехметровых людей.

Так вот, вероятнее всего, что эти гиганты и были потомками гипербореев, которых разыскивали фашисты для продолжения вырождающегося рода «чистых арийцев».

Подготовил
Александр ЕВТЕЕВ

ЗОЛОТО С НЕБА!

Тем, что с неба может упасть железо, сегодня никого не удивишь: о железных метеоритах знает каждый школьник. А вот о падающем с неба золоте слышали, вероятно, немногие.

Произошло это в Индии в один из апрельских дней 1944 года. В пригороде Бомбея жил старый сапожник-индиец. Под вечер он сидел на пороге своей хижины. Внезапно раздался грохот, хижина заходила из стороны в сторону и рухнула, а у ног старца врезался в землю упавший с неба предмет, похожий на кирпич. Старик решил потрогать его, но обжегся. «Кирпич» оказался раскаленным слитком золота!

Откуда же свалился драгоценный металл? Старожилы Бомбея помнят этот злополучный день: 11 апреля в 16 часов и 6 минут в результате пожара взорвался стоявший в порту английский грузовой пароход «Форт Стайкин». На его борту находилось свыше полутора тысяч тонн сильной взрывчатки. Чудовищный взрыв поднял в воздух и разбросал на многие сотни метров все, что находилось в трюмах и на палубе парохода. Некоторые обломки судна пролетели при этом почти километр: один из паровых котлов оказался на улице города в 900 метрах от места взрыва, а трехтонный пароходный якорь рухнул на палубу судна, стоявшего в километре от «Форт Стайкин». Судно, кстати, потонуло от колоссальной пробоины.

Среди грузов, взлетевших на воздух, было 155 слитков золота весом по 22 кг каждый. Один из них и свалился с неба, едва не попав в старика-сапожника. Позже, узнав о происхождении слитка золота, честный старик отнес и сдал слиток портовым властям. Остальные 154 штуки найти не удалось!

«ГАНСЦИКЛОПЕДИЯ»

Так называется уникальный справочник, составленный рекламным агентом из Амстердама по имени Ганс Фэррэ. Он собрал сведения о своих тезках, занимающих заметное место в мире современной политики, экономики, культуры и спорта. По словам Фэррэ, «в мире насчитывается более миллиона людей по имени Ганс, из которых примерно 10000 заслуживают особого внимания».

ГРОМЧЕ ТОЛЬКО РЕАКТИВНЫЙ САМОЛЕТ

Студент Дзироюки Сугано завоевал первый приз на соревновании крикунов в Токио. «Я всю жизнь хочу заниматься карате», — прокричал он с силой, достигавшей 112,9 децибелла. Особый приз получил Томоюки Фукумора, громко протестовавший против поцелуев в общественном месте.

Мечты, мечты...

«На календаре февраль 2006 года, — предупреждает футуролог Майкл Мэрриот. — После напряженных утренних переговоров с вашими деловыми партнерами из Гонконга, Лондона, Москвы и Бомбея вы покидаете ваш домашний офис и отправляетесь в кухню.

Что на завтрак? Вы нажимаете на кнопку своей персональной диагностической машины, и она измеряет ваше кровяное давление, определяет содержание холестерина в вашей крови и устанавливает, не успели ли вы за прошедшие сутки набрать избыточный вес. В зависимости от результатов обследования на экране монитора появляется рекомендуемое меню. Кухонные роботы тотчас же принимаются за работу, доставая необходимые продукты из «умного» холодильника, вмонтированного в микроволновую печь.

Минуту спустя перед вами появляется зеленый салат и бутерброд с жареной свининой. После завтрака вы возвращаетесь в офис, где вам еще предстоит встреча с деловым партнером из ЮАР, а пока он не появился, у вас есть возможность ознакомиться с последней книжной новинкой. Но, конечно, вы не станете сами читать книгу — вместо вас это сделает ваш компьютер, который сразу же по прочтении вкратце изложит вам ее содержание».

Но все это лишь начало новой эры. Джозеф Коутс, президент исследовательской фирмы «Коутс энд Джеррэт», занимающийся прогнозированием будущего, предвосхищает ситуацию 2025 года. Вот некоторые из предсказаний его фирмы: «умные» кровати во время сна будут анализировать состояние вашего здоровья — замеряя, в частности, давление и ритм сердца, а утром, когда вы проснетесь, на экране монитора сможете ознакомиться со всеми показаниями. Если чуткие приборы обнаружат у вас какое-нибудь опасное отклонение от нормы, «умная» кровать вас тут же разбудит и выведет на экран свои рекомендации по поводу того, что вам следует делать.

Одежду будут шить из «кондиционированных» материалов, чтобы в холодную погоду она вас грела, а в жаркую прохлаждала.

Душевой распылитель в ванной при вашем появлении сам выдвинется на необходимое расстояние из стены в зависимости от вашего роста, и температурный режим сразу установится в оптимальном для вас варианте.

D-8

№1(39)
1997 год

Путешествия во времени

ПУТЕШЕСТВИЯ ВО ВРЕМЕНИ ВСЕГДА БЫЛИ ОДНОЙ ИЗ ГЛАВНЫХ ТЕМ ФАНТАСТИЧЕСКИХ ПРОИЗВЕДЕНИЙ. НО, ПОХОЖЕ, КАК ТЕПЕРЬ ЭТО ВЫЯСНЯЕТСЯ, УЖЕ ДВАДЦАТЬ ЛЕТ НАЗАД ПОДОБНЫЕ ПУТЕШЕСТВИЯ СТАЛИ РЕАЛЬНОСТЬЮ. ОБ ЭТОМ СВИДЕТЕЛЬСТВУЮТ ДАННЫЕ СЕКРЕТНЫХ ПРАВИТЕЛЬСТВЕННЫХ АРХИВОВ СССР И США.

«Начиная с 1976 года и по сей день известно уже 274 случая, когда пилот, вылетая на задание, вдруг попадал в прошлое, — рассказывает датский физик Покс Хеглунг. — Этому имеются официальные подтверждения американских и русских летчиков с подробными описаниями увиденного. Власти, правда, предпочитают хранить подобные сведения в тайне до тех пор, пока не будет дано научное объяснение загадочным путешествиям. Я классифицировал всю информацию, которую удалось получить, и, пользуясь описаниями, определил, в какое время (эпоху, год) и куда каждый из пилотов попадал».

Вот некоторые примеры, о которых говорил датский ученый:

1976 год. Русский пилот Виктор Орлов сообщил, что, совершая полет на МИГ-25, своими глазами видел военные действия, разворачивавшиеся под крылом его самолета. Анализ запечатлевшихся в его памяти картин привел специалистов к выводу, что Орлов оказался свидетелем известной битвы, произошедшей в 1863 году близ города Геттисберг во время гражданской войны в Америке.

1985 год. Пилот военно-воздушных сил НАТО вылетел с базы, расположенной на севере Европы, и внезапно оказался в доисторической Африке, наблюдая обитающих на ее просторах стада динозавров.

1988 год. Русский летчик Александр Устинов, выполняя задание, вдруг обнаружил, что он находится над Древним Египтом. Пилот увидел одну построенную пирамиду и заложенные фундаменты нескольких других, вокруг которых копошилась масса людей.

1994 год. Этот год был очень «урожайным» на подобные случаи. Так, летчик военно-воздушных сил США Р. Уитмен, совершая полет над штатом Флорида, внезапно обнаружил, что оказался над территорией, напоминавшей средневековую Европу. Уитмен сообщил: «Я видел огромный костер и рядом с ним груды человеческих тел». Судя по всему, он попал в то время, когда в Европе свирепствовала чума.

Пожелавший остаться неизвестным пилот НАТО описал свой краткий, но впечатляющий полет над Древним Римом. Он видел колесницы на улицах и Колизей, выглядевший так, будто его недавно построили.

«Описывая свои путешествия в прошлое, — отмечает доктор Хеглунд, — пилоты обращали внимание на то, что длились эти путешествия не более 20 секунд. Любопытно еще и то, что летчики совершали их как на сверхзвуковых, так и на дозвуковых скоростях». Следовательно, быстрота полета никак не связана с проникновением в прошлое. Кроме того, Хеглунд обращает внимание на тот факт, что не было зарегистрировано ни одного путешествия в будущее.

Британский астрофизик Гиберт Гайян высказал предположение, что описанные Хеглундом случаи могут пролить свет на тайну НЛО. «Возможно, НЛО, появляющиеся на протяжении всей человеческой истории, — это не корабли пришельцев, а мы сами, время от времени выпадающие из настоящего в прошлое», — говорит он.

Однако одной из самых удивительных тайн остается случай с пассажирским самолетом, который исчез в 1939 году, совершая рейс из Рио-де-Жанейро в Гавану. Через 55 лет он приземлился в Боготе (Колумбия), имея на борту 36 скелетов. Когда специалисты открыли двери самолета, они увидели в салоне авиалайнера чашки с еще дымящимся кофе и зажженные сигареты, а также газеты, датированные 16 апреля 1939 года. Газеты выглядели так, словно были только что привезены из типографии.

— Я бы очень хотел знать объяснение этому, — сказал Херман Гевара, один из 100 экспертов, приглашенных к расследованию. — Мы понятия не имеем, каким образом самолет мог приземлиться. Ведь за штурвалом сидел скелет. Что произошло с пассажирами? В бортовом документе зарегистрировано, что в самолете находилось 36 человек, включая экипаж. Некоторые из нас предполагают, что авиалайнер попал в «яму времени».

В своих догадках о сути происшедшего эксперты не пришли к общему мнению. Те из них, кто не верит в существование «ям времени», склонны видеть причастность к этому событию инопланетян. «Кто-то или что-то убило этих людей, а потом привело самолет в Боготу, — сказал специалист по паранормальным явлениям доктор Глория Эрнандес. — Подобное могли сделать пришельцы».

Но это, конечно, слабый аргумент, поскольку неясно, почему люди превратились в скелеты, а кофе, сигареты и газеты сохранились. Впрочем, ведь в принципе все, что не удается объяснить, можно приписать деяниям пришельцев.

Чудеса в 1994 году происходили не только в небе, но и на море.

Тогда газеты сообщили, что спустя 82 года после гибели «Титаника» 10-месячную девочку, считавшуюся погибшей, выловили в водах Северной Атлантики. Замерзшую, но совершенно здоровую малышку обнаружили после того, как в этом же месте спасли еще две жертвы катастрофы — Уинни Кутс и капитана Е. Дж. Смита. Это натолкнуло ученых на мысль, что, возможно, и другие пассажиры лайнера до сих пор плавают в океане и ждут помощи.

«Я попробую объяснить, что происходит, хотя это противоречит здравому смыслу, — заявил корреспондентам в Осло (Норвегия) известный исследователь Малвин Иддланд, занимающийся изучением проблем океана. — Создается впечатление, что в этом районе мира время потеряло свое значение. Люди, исчезнувшие в 1912 году, неожиданно появляются такими, словно с ними ничего не произошло. Они даже не пострадали. Думается, «Титаник» и его пассажиры попали в какую-то ловушку времени».

Найденная девочка (ее имя не сообщается) была обнаружена командой норвежского рыболовного судна. Малышка плавала привязанной к спасательному кругу «Титаника». В архивных документах сохранилось упоминание, что ребенку было 10 месяцев, когда она с мамой попала на борт судна. С тех пор она не стала старше ни на один день, заявляет доктор Хааланд, заботам которого вверили найденыша.

После этих сенсационных спасений все команды судов, чей курс проходит в районе юго-западных берегов Исландии, были оповещены о том, что не исключена встреча с другими пострадавшими при кораблекрушении «Титаника».

Каких-либо убедительных гипотез того, почему и как осуществляются путешествия во времени, нет. Есть только факты, которые требуют объяснения. Время не желает раскрывать своих тайн, хотя современной науке оно и дает кое-какие «зацепки».

Американские и английские ученые, проводившие в 1995 году исследования в Антарктиде, сделали сенсационное открытие, которое по мнению специалистов, может коренным образом изменить ход земной истории.

«Когда они в первый раз увидели в небе над полюсом кружащийся серый туман, то решили, что это обычный смерч, — рассказывает физик из США Мариан Маклейн. — Однако время шло, а смерч не менял формы и не перемещался. Поняв, что они являются свидетелями чего-то необычного, ученые решили провести несколько экспериментов.

Первым делом специалисты запустили привязанный к тросу метеорологический зонд, на котором была установлена аппаратура, регистрирующая скорость ветра, температуру и влажность воздуха. Взмыв ввысь, зонд сразу же исчез.

Некоторое время спустя исследователи, смотав трос, вернули зонд на землю и к своему изумлению обнаружили, что хронометр, установленный на нем, показывает 27 января 1965 года, то есть дату тридцатилетней давности. А ведь запуск проводился в то же число и тот же месяц, но ровно три десятилетия спустя. Были проведены и другие эксперименты, убедившие ученых в том, что неполадки в аппаратуре ни при чем — все приборы работали исправно, и только часы всякий раз показывали давно прошедшее время».

Информацию о «вратах времени» — так назвали этот феномен — предоставил «компетентный источник из Белого дома», пожелавший остаться неизвестным. Он также отказался рассказать, как развивались события в дальнейшем. Однако Маклейн удалось выяснить, что изучение необычного явления идет полным ходом и, похоже, вихревая воронка над Южным полюсом — не что иное, как тоннель, позволяющий проникнуть в прошлое и будущее.

Более того, начата программа по подготовке запуска человека в иные времена. А ЦРУ и ФБР ведут ожесточенную борьбу за контроль за проектом, который позволит изменить историю.

Пока нет сведений о том, когда федеральные власти США дадут санкцию на эксперимент по изменению истории. Однако «компетентный источник», на который ссылается Маклейн, сообщает, что скорее всего решение будет принято после того, как президент Клинтон обсудит этот вопрос в Совете Безопасности ООН.

«Можете выкинуть все учебники истории — мир, каким мы его знаем, станет неузнаваем, как только человек начнет путешествовать в прошлое, — заявляет доктор Маклейн. — Достаточно изменить один важный факт истории, и все ее развитие пойдет в другом направлении. Опасность состоит в том, что в результате наша жизнь может стать значительно хуже. Один неверный шаг, и Адольф Гитлер победит во второй мировой войне, а «холодная война» перерастет в ядерную... »

Ученые и представители общественности США неоднозначно относятся к возможности путешествий во времени. Доктор исторических наук из Вашингтона Ида Эндрюс не допускает и мысли о том, что от этого можно отказаться. Только представьте, какие перспективы откроются, когда человек пройдет через «врата времени», говорит она. Люди смогут предотвратить войны, эпидемии, выявить и изолировать первую жертву СПИДа и пресечь распространение этой страшной болезни. Нет, человечество, считает доктор Эндрюс, не должно терять такую прекрасную возможность.

...В одно прекрасное утро мы можем проснуться в изменившемся до неузнаваемости мире и даже не узнать никогда, что прежде он был иным. Или вовсе не проснуться, так как события пойдут таким чередом, что наши родители не встретятся и не произведут нас на свет. Остается лишь надеяться, что, какое бы решение ни было принято, оно будет тщательно обдумано.

С историей не стоит шутить, ибо здесь слишком многое поставлено на карту!

Александр БОГАТИКОВ

D-9
№1(39)
1997 год

Под прицелом психотронного оружия

Вполне естественно и допустимо, что основная масса читателей знакома — теоретически, конечно, с секретным и антигуманным психотронным оружием, парализующим ум, волю и сознание людей, и превращающих их в тупых зомби-автоматов. Некоторое время назад мне довелось беседовать с одним полицейским на пенсии и он рассказал довольно интересные вещи.

В общем, приятель его сына считается довольно-таки неплохим аранжировщиком музыки в стиле «соул», «хип-хоп», «габба», причем свои аранжировки делает на дорогом музыкальном компьютере с громадным диапазоном возможностей. Короче, этот парень целыми сутками работал на своем синтезаторе, и в один прекрасный (или несчастный?) день что-то он нашел... Нечто вроде волшебной дудочки, которая позволила Нильсу увести за собой и утопить в озере целую армию крыс. Как-то раз этому парню взбрело на ум, что одна из молодежных начинающих групп плохо заплатила ему за аранжировку, они поскандалили, доплаты он не получил и затаил на них зло. Но некоторое время спустя он бесплатно (!) делает этим ребятам аранжировку их последней вещи. И мелодия, и запись были удивительно, невероятно чистыми и красивыми. Но, чем больше слушаешь эту мелодию, тем больше тебя гнетет непонятное чувство страха, тревоги, дикой тоски. Молодежь буквально толпами валила из залов концертов, где группа исполняла эту вещь, а диски вообще перестали покупать. Что интересно, этот аранжировщик в последнее время вроде бы свихнулся на своем компьютере, со всеми переругался, стал злым, прямо бешеным. А в доме ни с того ни с сего исчезли мыши и тараканы, и сбежали или передохли коты и собаки. Главное — заболели все жильцы! Кто сердечными, кто нервными заболеваниями, у кого паралич. С виду обычный дом, на обычной улице, но как подойдешь ближе, то если «композитор» этот чертов дома, то из окон его такая музыка слышится, что буквально разрывает сердце, кровь молотками лупит в висках. А музыка вроде очень спокойная и приятная. Да слушать ее больше двух минут невозможно.

Что же, факты интересные, жильцы все подтвердили, да я и сам не раз слушал эту необъяснимую музыку и уходил, заткнув уши, с неприятным осадком на душе. Нужно сказать, что ведь принципиально нового здесь ничего нет. Еще в древности врачи для лечения многих болезней прописывали слушание музыки и пения, успешно лечив и нервы, и психику, и прочие телесные недуги. А взять, к примеру, тактику действий бойцов, работающих в боевой системе «кэй-дзюцу» (Япония). Они используют во время боя специальные крики: «воскрешающие», которые способствуют восстановлению сил, энергии, сердечной деятельности, стабилизирующие дыхание, и крики «уничтожающие», которые парализуют волю и деятельность человека и иногда могут стать причиной его внезапной смерти.

Поэтому нетрудно представить, что этот аранжировщик, или другой человек, или какая-то группа людей нашли сочетание звуков, влияющих на работу мозга, сердца, нервной системы. Ведь можно устроить любой ажиотаж, панику, всеобщее уныние, поднять уровень агрессивности людей, прокручивая по радио или ТВ какую-нибудь модную мелодию! Широко известен факт, когда в конце 80-х годов японцы наводнили международный рынок своими новинками — так называемыми «внушающими» кассетами, где на фоне обычной ненавязчивой музыки был наложен человеческий голос, записанный в режиме совершенно неслышимых инфранизких частот. Голос произносил слова, внушающие отвращение к табакокурению, алкоголю. И хотя слушатели кассет этого голоса слышать не могли, но подсознательно подчинялись внушению, многие действительно бросали курить и выпивать. Эти кассеты расхватывались, пользовались колоссальным спросом.

Есть ли у нас сейчас гарантии, что какие-нибудь военные или правительственные спецслужбы не используют этот метод в целях внушения нам нужного образа поведения, действий? А может, какие-то коммерческие структуры этим же методом навязывают населению товары, приносящие им громадные барыши? Или если в ходе предвыборной кампании начнут крутить такие музыкальные кассеты, подсознательно заставляющие нас голосовать за кандидата, нужного не народу, а определенной «верхушке»? Но ведь это все мелочи, а если нам внушат следить друг за другом, если таким способом станут навязывать социальную и расовую неприязнь? Очевидно, все мы давно находимся под прицелом такого секретного психотронного оружия.

Говард Райли (Великобритания).
Перевел с английского
А. ЕВТЕЕВ

ПОТОП ПО ЗАКАЗУ

В 1892 году в мексиканском городе Коатлинчане было найдено изваяние Тлалона, бога дождя у древних жителей этой страны. Размеры статуи впечатляли: высота — около восьми метров, вес — 167 тонн. Еще тогда было принято решение о перевозке статуи в Мехико, — для обеспечения лучшей сохранности, но технические возможности не позволили тогда выполнить замысел. Только в 1964 году решили наконец-то осуществить задуманное. Это вызвало бурю протестов местных жителей. Они уверяли, что бог разгневается и нашлет всемирный потоп. Однако статую все же перевезли в столицу и установили ее перед зданием Национального музея астрономии. И именно в день установки статуи, 16 апреля 1964 года, разразился невероятный ливень. Тогда выпало рекордное количество осадков — такого не было более 110 лет, — сообщает американская газета «Чикаго сан».

ТЯЖЕЛАЯ КОПИЯ «ТАЙНОЙ ВЕЧЕРИ»

Надо полагать, что со знаменитой картины «Тайная вечеря», созданной в конце XV века великим Леонардо да Винчи для трапезного помещения одного из Миланских монастырей, за прошедшие пять столетий было сделано немало копий и репродукций. Но можно без всякого преувеличения сказать, что та копия, которая в прошлом году появилась на свет в американском городе Майами, расположенном во Флориде, поистине уникальна! Дело в том, что для ее изготовления были использованы не краски, а медные пластинки; всего на это оригинальное произведение длиной десять и высотой пять метров пошло девять тысяч медных пластинок, общей массой 400 кг!

ПО УЛИЦЕ СЕРЕБРЯНОЙ...

Каких только чудес не бывает в сказках — тут и дома из золота, и окна из хрусталя, и дороги из серебра! Но оказывается, что нечто подобное встречается иногда и в реальной жизни. Речь идет о серебряной улице, которая, по преданию, была когда-то сооружена в столице Перу Лиме. Туристам, посещающим этот город, гиды обычно рассказывают такую историю. Примерно три столетия назад, в период захвата этих земель конкистадорами, сюда «с дружеским визитом» намеревался прибыть вице-король Испании. Местные дельцы, орудовавшие здесь на серебряных рудниках и нажившие громадные состояния, уж очень хотели достойно встретить высокого гостя. Но как? И вот одному из них пришла в голову блестящая идея: улицу, по которой знатный вельможа должен был следовать в свою резиденцию, решили выложить «брусчаткой» из... серебра! Весь путь — от Триумфальной арки, где намечалась торжественная встреча, до предназначенного для него дворца — выложили серебряными слитками по 42 кг весом каждый! Как только церемония завершилась, «дорожное покрытие» было демонтировано и поднесено дорогому гостю в качестве скромного подарка.

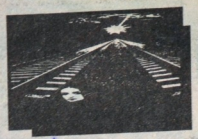

Кто же топил подводную лодку?

Подводная лодка ВМС Германии «Хай-2» находилась в 250 милях к северо-востоку от Бермудских островов. Она шла малым ходом на глубине около 200 метров.

Перед глазами впередсмотрящего матроса Детерлинга мелькали водоросли, рыбы, морские звезды. И вдруг на экране локатора появились две яркие светящиеся точки. Что это? Чужая субмарина? Но почему тогда молчит запросчик, фиксирующий появление чужого подводного судна?

Светящиеся точки приближались, росли в размерах. Вот они уже занимают почти все верхнюю часть экрана. Одновременно в наушниках Детерлинг услышал голос вахтенного офицера: «Впередсмотрящий, в чем дело? Доложите о характере объекта по курсу!» Лодка резко сбавила ход.

Матрос попытался ответить офицеру, но не смог. Странная слабость наполнила его тело. А перед глазами поплыли красные и малиновые круги. Из последних сил, преодолевая невероятную слабость, Детерлинг посмотрел на шкалу кренометра — все в порядке, лодка в нормальном положении. Но чудовищная сила буквально вжала его в кресло. Лодка остановилась.

Первым забил тревогу боцман Дитер Йост. Он знал, что ни с того ни с сего субмарины в походе не останавливаются. Бросился к своему первому посту. Его напарник, Йоган Кранц, лихорадочно ощупывал лучом пространство вокруг лодки. «Какие-то огни и искры, — пожаловался он приятелю, — наверное, русские или янки развлекаются, пробуют на нас свои новые штучки». Но вдруг экран погас. Тут же завыла сирена — сигнал тревоги. Подводники почувствовали серьезную опасность.

Командир «Хай-2», корветтен-капитан Освальд Дистервег, приказал тщательно обследовать район вокруг лодки. Но все локаторы внезапно отключились, хотя до этого работали безупречно. Одновременно в жуткой тишине послышались звуки, будто обшивку субмарины царапали чьи-то гигантские когти. Радист отчаялся связаться с кем-либо, даже своя подлодка «Краб-6х», находящаяся в 100 милях, упорно молчала. Весь эфир упорно молчал.

У некоторых моряков началось головокружение, из носа потекла кровь, несколько человек упали в обморок. Лодка внезапно стала быстро вращаться вокруг своей оси. Погасло электричество. Лязгающие звуки по обшивке становились все сильнее. Казалось, что какой-то неведомый глубинный хищник настойчиво пытается добраться до людей, разорвать лодку.

Тогда командир приказал произвести залп из носовой импульсной установки. Вокруг субмарины заколыхались волны, словно кто-то пытался взбаламутить всю воду. Вдруг зажглось электричество. Поступили команды на срочное всплытие. Когда субмарина поднялась на поверхность, на море был штиль. Но вода вокруг лодки была затянута темной блестящей пленкой, похожей на нефть. Взяли пробу. В колбе оказалась плотная желеобразная масса. Она стала быстро менять свой цвет — от маслянисто-черного до бесцветного. Матрос, державший в руке колбу, вдруг обнаружил, что его часы остановились. Он с досадой взмахнул рукой с колбой, та выскользнула из руки и полетела в воду. Но не долетев, послышался негромкий взрыв, колба разлетелась на мелкие кусочки. И тут же «ожили» часы на руке матроса. Водолазы, посланные осмотреть корпус лодки, обнаружили на обшивке глубокие продольные вмятины. Казалось, что какое-то неведомое существо пыталось вскрыть субмарину на манер простой консервной банки. До сих пор не выяснено, что же это было.

Журнал «Аур Нейбз» (США)
Перевод Александра ЕВТЕЕВА

Экзорцист из Болграда

Изгнание бесов приходится проводить и в наши дни

ОТЫСКАТЬ ДОМ ВАЛЕНТИНЫ В ГОРОДЕ БОЛГРАДЕ ОДЕССКОЙ ОБЛАСТИ ПРОЩЕ ПРОСТОГО. ЛЮБОЙ ВСТРЕЧНЫЙ НАЗОВЕТ АДРЕС ДА ЕЩЕ ПРОВОДИТ ДО САМОГО КРЫЛЬЦА. И НЕ УДИВИТЕЛЬНО. ЭТОТ С ВИДУ НИЧЕМ НЕ ПРИМЕЧАТЕЛЬНЫЙ ДОБРОТНЫЙ ДОМ СЕГОДНЯ — САМАЯ ПОПУЛЯРНАЯ ДОСТОПРИМЕЧАТЕЛЬНОСТЬ ГОРОДА. САМА ХОЗЯЙКА — СИМПАТИЧНАЯ ЖЕНЩИНА СРЕДНИХ ЛЕТ — ИЗМУЧЕНА И РАСТЕРЯНА ДО КРАЙНОСТИ. НЕТ ПОКОЯ ОТ ЛЮБОПЫТНЫХ, НЕТ КОНЦА СЛУХАМ, ВОПРОСАМ, ДОГАДКАМ. ДАЖЕ МИЛИЦИЯ ИНТЕРЕСОВАЛАСЬ. НО ХОТЯ СЛУЧИВШЕЕСЯ ЗДЕСЬ, НАВЕРНОЕ, И МОЖНО ПОДВЕСТИ ПОД СТАТЬЮ О ЗЛОСТНОМ ХУЛИГАНСТВЕ, НО БЕСОВСКИЙ РАЗГУЛ НЕ ПОДПАДАЕТ ПОД ДЕЙСТВИЕ ЧЕЛОВЕЧЕСКИХ ЗАКОНОВ. А В ТО, ЧТО В ЭТОЙ ИСТОРИИ ЗАМЕШАНА НЕЧИСТАЯ СИЛА, УВЕРЕНЫ ВСЕ УЧАСТНИКИ И СВИДЕТЕЛИ СОБЫТИЙ...

...В Преображенском соборе как раз отслужили вечерню, когда к настоятелю, отцу Василию, обратилась испуганная и взволнованная женщина — Валентина. В тот день, рассказала она, ее племянник-подросток, приехавший погостить на лето, спустился в подвал, чтобы достать таз для варенья. Услышав грохот, Валентина решила сходить посмотреть, что же там вытворяет мальчишка. Но тот оказался ни при чем. В подвале шел настоящий погром. Вдребезги, сами по себе, разлетались пустые банки и бутылки. Старая колодезная цепь, словно живая, обмотавшись вокруг руки мальчика, удерживала его в подвале. С трудом освободившись от нее, тетка с племянником выскочили наружу и вбежали в дом.

А там уже творилось нечто невообразимое. Разлетались оконные стекла, посуда, вазы, с треском рвались оконные занавески, словно разодранные невидимыми гигантскими когтями. И тогда Валентина решила идти в церковь за помощью.

Отец Василий, взяв с собой тринадцатилетнего сына, тоже Василия, который уже знает многие молитвы и церковные обряды, отправился вместе с Валентиной изгонять бесов из ее дома. В комнатах горел свет и работал телевизор, хотя все было выключено, когда хозяйка уходила. Прихожая была еще в сносном состоянии, но в кухне царил страшный беспорядок: пол усеян осколками стекла и фаянса, везде лужи воды, варенья. Дверь в соседнюю комнату открыть оказалось невозможным — она была привалена упавшим с той стороны шкафом.

Священник стал читать молитвы. Вокруг грохотало, как при артобстреле. Летали банки, бутылки, тарелки, что-то лилось, сыпалось... На Василия-младшего самое большое впечатление произвело ведро с водой, которое само по себе поднялось и опрокинулось, словно кто-то выпил из него воду и бросил оземь. Предметы летали не по прямой, а по каким-то замысловатым траекториям. Самовар вылетел из угла комнаты и упал рядом с Валентиной. За ней последовала фарфоровая ваза и разбилась об угол подоконника. Но — удивительное дело! — никого из присутствующих все эти летающие и падающие предметы не задевали, а в доме уже находились не только хозяйка и священник с сыном, но и двое соседей, которых отец Василий позвал в качестве свидетелей.

Все участники событий, с которыми мне довелось говорить, в один голос утверждали, что чувство, которое они испытали, было сильным и неприятным, но это не был страх. «Такое впечатление, — говорит Валентина, — будто кто-то над нами издевался». Отец Василий, призвав на помощь веру, решил для себя: это бесы должны его бояться, а не он их. Только однажды у него похолодело внутри, когда металлическая чесночница просвистела у самого уха и упала на стол прямо перед ним.

Отец Василий молился в доме больше часа, кадил, кропил. И там, где он прошел, все стихало. Особенно его поразили два эпизода. Когда он кропил святой водой одну из комнат и поднял глаза кверху, то увидел, как прямо с потолка (как через него) упали две банки — пустая и полная. А в кухне на столе стояла тарелка с недоеденной килькой. Вдруг они разом поднялись, как рой пчел, вылетели из комнаты. И тут же во дворе завизжала собака, на которую они — предположительно — напустились. Потом кильки преспокойно вернулись на тарелку...

Когда священник освятил весь дом и двор, бесчинства прекратились. Но несколько дней спустя все повторилось, правда, в более слабом варианте. На этот раз, отправляясь в осажденный нечистой силой дом, отец Василий предварительно помолился в храме и дома облачился в ризу по полной форме. На руках, как положено, были поручи (своего рода плотные нарукавники), но когда он вернулся, обнаружил под совершенно целой тканью ранку и припухлость. Можно считать, боевое ранение.

Теперь, когда бесы изгнаны из дому, надо полагать, навсегда, отец Василий доволен. Для священнослужителя это — настоящее боевое крещение, возможность испытать себя. Но что же это было? И почему? Валентина считает, что интерес племянника к книгам по чьей магии, которых сегодня развелось видимо-невидимо, мог спровоцировать активность темных сил, давно мявших в доме. У отца Василия свое объяснение. Убежден, что Бог специально допустил это бесовство, чтобы предупредить людей о неблагополучии в городе. «Это же конец света, — говорится священник, — если народ населяют только сектанты и атеисты! В храм ходит один человек из тысячи».

В общем, версий предостаточно, у каждого, кто слышал об этой истории, свои. Нет только версии Госстраха, куда обратилась Валентина по совету отца Василия, чтобы ей возместили причиненный ущерб. Там растерялись: никогда не имели дела с подобным и нужно с Одессой посоветоваться, так черт его знает.

Я же о причинах судить не берусь. Своими же глазами видела только последствия развлечений нечистой силы. Но, честно говоря, не поверила тем, кто участвовал в событиях. Может, тоже попутал?

D-11
№1(39)
1997 год

Таинственная Кааба

В СТОРОНУ «БЛАГОСЛОВЕННОЙ» МЕККИ — ГОРОДА НА ЗАПАДЕ АРАВИЙСКОГО ПОЛУОСТРОВА; ГДЕ НАХОДИТСЯ ДРЕВНЕЙШИЙ АРАБСКИЙ ХРАМ В ФОРМЕ КУБА (ИМЕННО ТАКОВО БУКВАЛЬНОЕ ЗНАЧЕНИЕ АРАБСКОГО СЛОВА «КААБА»), — ОБРАЩАЕТ КАЖДЫЙ РАЗ ВО ВРЕМЯ МОЛИТВЫ СВОЕ ЛИЦО МУСУЛЬМАНИН.

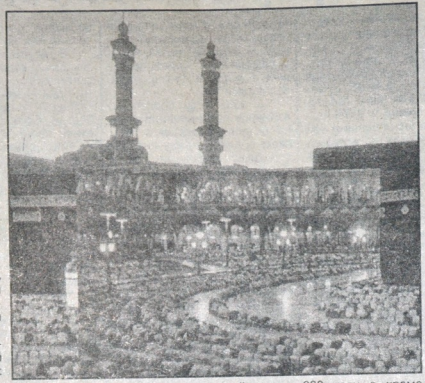

Начиная с VII века н. э. территория Мекки объявлена запретной для иноверцев и заповедной для последователей пророка Мухаммеда. Горе тому чужеземцу-немусульманину (тем более атеисту), который рискнет вступаки здесь появиться среди паломников: «осквернителя веры» ждет немедленная, без суда и следствия, расправа.

Строгость религиозных нравов станет понятна, если учесть, что «Мать городов», как называют «правоверные» Мекку, является для них тем же, чем для христиан Иерусалим с храмом Воскресения. В Мекке, на огромной площади в низине, в окружении гор, расположен храмовый комплекс «Бейт-Алла», что значит «Дом Аллаха». Несколько рядов колонн из мрамора, гранита и обычного камня, соединенные по верху стрельчатыми арками, со множеством встроенных ворот отделяют комплекс от «грешной земли».

Лучшими арабскими мастерами к началу 15-го века были сооружены заново главные — восточные — ворота комплекса из самых дорогих сортов черного дерева и отделаны золотом (на что ушло 420 его килограммов).

А внутри комплекса возвышается святыня ислама — сложенный из каменных блоков серого цвета гигантский прямоугольник с плоской крышей высотой с 7-этажный дом — Кааба.

Никто не знает, когда была возведена Кааба. Мусульмане убеждены, что она существовала «от сотворения мира», и построил ее Адам. Но всемирный потоп разрушил храм и только пророднитель северных арабов Ибрагим (библейский Авраам) и его сын Исмаил (библейский Измаил) восстановили Каабу.

По преданию, сам Исмаил и его мать Хаджар (библейская Агарь) похоронены возле северо-восточной стены храма. А напротив единственной обитой серебром двери Каабы — колодец Зем-зем со святой водой, которой когда-то спас от смертельной жажды Хаджар и ее сына Исмаила. Неподалеку — белый камень с отпечатком, похожим на след ступни, — считается, что на этот камень становился Ибрагим, когда воздвигал Каабу.

Храм уникален по своей архитектуре: без окон, единственная дверь на высоте более двух метров. Точных данных о его размерах нет (в литературе приводятся приблизительные размеры: 10x12x12 метров), так как научные исследования на территории Мекки запрещены.

Внутри храма — никакой мебели и украшений, только множество ламп и надписей из Корана. Пол выстлан мраморными плитами. В северо-восточной части храма — святая святых — углубление, в которое вставлен овальный черный камень (диаметр 17,5 сантиметра), обрамленный серебром.

Легенды, созданные уже в период становления ислама, рассказывают, что бесценный камень был дарован Адаму Аллахом белоснежным, но стал черным от людских грехов. Существует и версия метеоритного происхождения камня. Есть предположение, что главная его составляющая — кремний, расплавившийся от сверхвысокой температуры, возникшей при падении небесного тела.

Именно культ поклонения «черному камню» лежит в основе паломничества в Мекку. Каждый паломник мечтает поцеловать «камень», от которого исходит сверхъестественная сила. Но с каждым годом количество желающих растет (по свидетельству очевидцев, в месяц паломничества в Мекку съезжаются со всего света более полутора миллиона правоверных, обеспечивая тем самым полумиллионное население города средствами к проживанию на целый год). И теперь за счастье почитается даже мимолетное прикосновение к «камню», да и это удается немногим.

Напрыв паломников настолько велик, что, если при халифе Омаре (634-644 гг.) площадь вокруг Каабы, на которой собирались паломники, занимала 30 тыс. кв. км, то сегодня она увеличена почти в 6 раз и на ней одновременно могут молиться более 300 тысяч человек. И для мусульман эта площадь с ее священным комплексом — Центр Мироздания, часть Неба, опрокинутая на Землю, и в последний день света она на Небо и вернется. (Ни одна религия не обходится без подобного центра: например, у древних греков таковым являлось святилище Аполлона в Дельфах, где встретились два орла, выпущенных Зевсом с востока и запада, в ознаменование чего Зевсом святилищу был подарен символизирующий Центр Греческого Мироздания кусок тоже белоснежного камня — мрамора «омфалоса»).

Мало кто задумывается, насколько культ камня интернационален, учитывая продолжительность каменного века (более 3,5 млн лет, вплоть до 3 тысячелетия до н. э.) человеческой цивилизации. Неудивительно поэтому, что само слово «Мекка» давно стало нарицательным у народов Земли, и от человека, не имеющего отношения к исламу, можно услышать: «Это моя Мекка», «У каждого своя Мекка».

В 683 году в храме случился пожар и «камень» раскололся и с тех пор состоит из кусочков, скрепленных серебряной оправой. В 930 году еретики ислама — карматы — захватили Мекку, выломали «черный камень» из стены и увезли его на восток Аравийского полуострова, в город Хуфуф, который они намеревались сделать Центром Мусульманского Мира. Лишь через 20 лет за огромные деньги «камень» был выкуплен у карматов и возвращен на свое исконное место.

И ныне массы паломников в нескончаемом круговороте (не менее трех раз) обходят Каабу, поотгибая в сторону «черного камня» руку, стремясь соприкоснуться с его притягательной силой.

На период паломничества покрывающую храм почти до фундамента черную ткань («кисву») с вышитыми золотом посередине изречениями из Корана (буквами почти метровой величины) заменяют на белую, а после — снова на черную, но уже новую, сшитую на специальной государственной фабрике в Мекке.

И дважды в год — перед началом паломничества и по его завершении — открывается серебряная дверь Каабы. Идет уборка храма, и в ней принимает участие король Саудовской Аравии (носящий почетный титул «хранителя священных городов ислама»), члены королевской семьи, используя пальмовые веники, смоченные розовой водой, мускусом, благовониями.

Сергей ПЕТРОВ

САМЫЕ-САМЫЕ

● Самый древний из дошедших до нас образцов письма — это папирус Присса. Ему около 6 тыс. лет. Замечательно, что начинается он следующими словами: «К несчастью, мир сейчас не таков, каким он был раньше».

● Самые глухие из всех существ — это муха, улитка и морская звезда. Они вообще лишены слуха.

● Самым сильным по отношению к собственному весу животным является жук-носорог. При собственном весе 14 граммов он способен тащить груз 1580 граммов.

ЗАГАДКА КИТАЙСКОЙ ГРОБНИЦЫ

Каждый студент сегодня знает, что промышленное получение алюминия невозможно без применения электролиза. Но именно это обстоятельство и заставляет ломать голову ученых над весьма загадочным фактом.

В Китае есть гробница известного полководца Чжоу-Чжу, умершего в начале III века. Сравнительно недавно некоторые элементы металлического орнамента этой гробницы были подвергнуты спектральному анализу в лаборатории Калифорнийского университета. Результат оказался настолько неожиданным, что анализ повторяли четырежды. И каждый раз беспристрастный спектр свидетельствовал, что сплав, из которого древние мастера выполнили орнамент, содержит 85% алюминия. Но каким же образом удалось получить в III веке этот металл? Ведь с электричеством человек тех времен был знаком разве что по молниям! Вероятно, в те далекие времена в Китае существовал какой-то другой способ получения алюминия, к сожалению, затерявшийся в веках.

ЗАНИМАТЕЛЬНЫЕ ФАКТЫ ИЗ ГЕОГРАФИИ

● В Нидерландах люди живут в постоянном страхе перед полным затоплением страны. Недаром начиная с 10-12 веков им пришлось отгораживаться от моря плотинами и дамбами. Эти сооружения достигли к настоящему времени высоты 15 метров и более. По данным нидерландских исследователей, берега страны погружаются со скоростью 2,5 миллиметра в год (2,5 метра в столетие) и значительная часть поверхности страны уже находится ниже уровня моря.

● Согласно подсчетам за каждые сто лет площадь Финляндии благодаря поднятию суши и отступлению моря увеличивается на 700—1 тыс. кв. км.

● Район наибольшего числа землетрясений — Чили, здесь происходит около 1 тыс. землетрясений в год.

● Гранит образует самые крупные монолиты. Чемпионом среди них является монолит, из которого изготовлена Александровская колонна на Дворцовой площади Санкт-Петербурга. Первоначально этот монолит имел массу 3 тыс. 700 тонн и длину 30 метров. Затем его обтесали и высекли колонну 25,6 метра с диаметром 3,5 метра. Но даже в таком обработанном виде колонна является величайшим изделием из монолитного камня.

D-12

№1(39)
1997 год

Сбываются ли пророчества Апокалипсиса?

В последнее время христианские конфессии обсуждают явные признаки исполнения библейских пророчеств Апокалипсиса о Втором пришествии Христа и Четырех Ангелов.

Глава 24 «Евангелия от Матфея» повествует об ответе Иисуса своим ученикам на их вопрос: «Каков признак Твоего пришествия и кончины века?» (стих 3). Иисус, перечисляя события, предшествующие Его Приходу, упоминает о «лжехристах» (стих 5), ужасных (мировых) войнах, голодоморах и «землетрясениях по местам» (стих 7), преследованиях христиан (стих 9), их малодушии и предательстве ими друг друга (стих 10), «лжепророках» (стих 11), «умножении беззакония», по причине которого «во многих охладеет любовь» к ближнему (стих 12). И замечает, что когда «проповедано будет сие Евангелие Царствия по всей вселенной, во свидетельство всем народам», «тогда придет конец» (стих 14) «века».

«И вдруг, после скорби дней тех, солнце померкнет, и луна не даст света своего, и звезды спадут с неба, и силы небесные поколеблются» (стих 29); «Тогда явится знамение Сына Человеческого на небе; и тогда восплачутся все племена земные и увидят Сына Человеческого, грядущего на облаках небесных с силою и славою великою» (стих 30). «Так, когда вы увидите все сие, знайте, что близко, при дверях» (стих 33).

По свидетельству Всемирного Библейского общества, «Священное Писание частями уже переведено приблизительно на 2000 языков народов мира. И хотя народы Земли разговаривают, по всей вероятности, на 6000 языках и наречиях, почти 95% населения мира разговаривает на 100 языках, а 90% — приблизительно на 50 языках». То есть стих 14 практически реализован.

Стих 29, по мнению современных астрологов, отражает уникальное полное солнечное затмение на стыке геокосмических эпох. Павел Глоба утверждает, что такое «великое солнечное затмение, касающееся всей Европы (полное — в Западной, частичное — в Восточной), да и Азии (полное — в Иране и Индии) тоже, придется на 11 августа 1999 года (в 14.00 по московскому времени), когда в этот день «пройдет ровно полный цикл восточного календаря, произойдет первое зачатие эпохи Водолея, и это будет началом появления на Земле нового Спасителя мира... ознаменуют Второе пришествие Христа». Одновременно в том году заканчивается полный последний солнечный цикл геокосмической эпохи Рыб, окончательно уступающей свои права эпохе Водолея в 2003 году.

Согласно «Канону затмений» Т. Оппольцера другое уникальное солнечное затмение наступит в день равноденствия 19 марта 2007 года — года, который может стать концом 7980-летнего геокосмического цикла и 9575-летнего цикла последледниковой эпохи (мезолита — «среднекаменного века»). Учитывая время начала всех предшествующих эпох, нетрудно предположить, что стих 29 относится к 19 марта 2007 года — года, который может стать началом следующей, постголоценовой эпохи.

Другим приметам Второго пришествия Христа — Четырем Ангелам, «вострубившим», — посвящена 8 глава «Откровения Иоанна Богослова».

Стих 7 гласит: «Первый Ангел вострубил, и сделались град и огонь, смешанные с кровью, и пали на землю; и третья часть дерев сгорела, и вся трава зеленая сгорела».

Всемирное Библейское общество считает, что сосланный римским императором Домицианом (81-96 гг. правления) на остров Патмос в Эгейском море Иоанн имел в виду в стихе катастрофическое извержение вулкана Везувий в 79 г., уничтожившее не только Помпеи, Геркуланум и Стабию в провинции Кампания, но треть растительности Аппенинского полуострова раскаленным вулканическим пеплом, серными кислотными дождями. И в течение последующих 5 лет Италия голодала, а из-за засорения воздуха от этого извержения, по свидетельству древнеримского историка Светония, в стране в 80 г. свирепствовала моровая язва (чума), «какой никогда не бывало».

О еще более разрушительном катаклизме напоминают стихи 8 и 9: «Второй Ангел вострубил, и как бы большая гора, пылающая огнем, низверглась в море; и третья часть моря сделалась кровью, и умерла третья часть одушевленных тварей, живущих в море, и третья часть судов погибла».

В 1883 году произошло взрывное извержение вулкана на острове Кракатау в Зондском проливе между индонезийскими островами Ява и Суматра. Звук от взрыва мощностью в 5 тысяч мегатонн ядерной боеголовки был слышим на расстоянии свыше 3 тысяч км. 2/3 острова взрыв уничтожил, образовав гигантский подводный кратер, извергавший лаву, огонь и пепел на высоту до 80 км. Столб вулканического пепла, сверкавший молниями, распространился в атмосфере планеты в форме полосы, охватывающей весь земной шар, достигая на севере широт Осло и Великих озер на границе США и Канады, на юге — Новой Зеландии и Буэнос-Айреса. Три года в районе этой глобальной полосы наблюдались аномальные оптические явления: внезапное наступление сумерек, помутнение атмосферы, появление солнечной короны, окрашивание Солнца и Луны в красный цвет.

Пеплом была засыпана территория на расстоянии до 2 тысяч км, а возникшая в результате взрыва гигантская морская волна (цунами) обошла планету, сметая все на своем пути и уничтожив только на Суматре и Яве более 36 тысяч человек. Пострадала треть Малайского архипелага и прилегающих к нему вод.

Сейчас мало у кого вызывает вопросы смысл стихов 10 и 11: «Третий Ангел вострубил, и упала с неба большая звезда, горящая подобно светильнику, и пала на третью часть рек и на источники вод. Имя ей звезде «полынь»; и третья часть вод сделалась полынью, и многие из людей умерли от ее вод, потому что они стали горьки».

В древности «большими звездами, горящими подобно светильнику» называли кометы, одна из которых — комета Галлея — «носила на хвосте Звезду Откровения», именуемую также «Полынью», или «ЧЕРНОБЫЛЕМ». Таким образом, в конце I века была предсказана Чернобыльская катастрофа. И 11 апреля 1986 года комета Галлея приблизилась на максимальное расстояние к Земле, причем хвост ее указывал на созвездие Тельца, под знаком которого находится Украина. И от Чернобыля в прямом смысле этого слова действительно «третья часть европейских вод (бассейн Днепра) «сделалась полынью», 25 13 областей Украины из 25 подверглись к различной степени радиоактивному загрязнению, радиоактивные выбросы составили 260 млн кюри, а количество умерших только ликвидаторов аварии на ЧАЭС за последнее десятилетие — свыше 50 тысяч человек.

Становится понятным и гелиоземное и астрономическое содержание стиха 12: «Четвертый Ангел вострубил, и поражена третья часть солнца и третья часть луны, и третья часть звезд, так что затмилась третья часть их, и третья часть дня не светла была — так, как и ночи».

По мнению астрономов, речь идет об уменьшении потока солнечной радиации в результате наложения гео- и гелиосоматических циклов. Еще в 1920-1930 гг. югославский астроном Милутин Миланкович рассчитал, что три геокосмических цикла с периодами 23-, 41- и 100 тысяч лет (определяющими вращение и наклон земной оси в пространстве и смену формы земной орбиты вокруг Солнца с эллипса на круг), действуя совместно, вызывают снижение инсоляции в Северном полушарии на 20%. А в 1990 году американский специалист по физике Солнца Питер В. Фоукал, проанализировав закономерности активности нашей ближайшей звезды за последнюю 1000 лет ды за последнюю 1000 лет пришел к выводу об «очередном затухании солнечной активности в следующем веке».

Так как, начиная с 2003 года и особенно с 2007 года ожидается смена геокосмических эпох (в силу вращения земной оси созвездия смещаются на один зодиакальный знак — с Рыб на Водолея), то в XXI столетии совпадение циклов Земли и Солнца действительно может привести к падению на одну треть естественного освещения планеты не только нашим светилом, но и отраженным светом Луны и звезд.

Это скажется на ухудшении условий жизни на Земле уменьшится фотосинтезирующая способность растений и, как следствие, количество выделяемого ими в процессе фотосинтеза кислорода; упадет глобальная средняя температура и начнется очередной ледниковый период на планете.

Вероятно, указанными обстоятельствами и объясняется значение последнего 13-го стиха главы 8-й Апокалипсиса: «И видел я и слышал одного Ангела, летящего посреди неба и говорящего громким голосом: горе, горе, горе живущим на земле от остальных трубных голосов трех Ангелов, которые будут трубить!»

Да уж, чего хорошего ст того, что в Северном полуша рии, как 19,5 тысячи лет на зад, в пик последнего оледенения, температура может снизиться на 10°С, а полярные льды окажутся в районе Днепропетровска.

Сергей ПЕТРОВ

Будущее, каким его видит Павел Глоба

Точность предсказаний этого известного астролога составляет 90%. Он правильно предсказал землетрясения в Армении и Киеве, Чернобыльскую катастрофу, смерть (даже день казни) Чаушеску и Каганoвича, войну в зоне Персидского залива, военно-гражданский переворот в СССР (ГКЧП) в 1991 году, как и окончательный развал Советского Союза в этом «критическом году», судьбу Горбачева, Ельцина, социальный кризис в России и Украине в 1993 году («до 1994 года нас ждут тяжелые времена, ибо соединяются Уран и Нептун, что происходит раз в 180 лет»), перемены в общественной и экономической жизни двух стран в 1996 году.

Павел Глоба следующим образом характеризует конец XX века и XXI столетие: «В 97-м или 98-м году будет предпринята попытка вернуться назад, в прошлое, однако она не увенчается успехом. И, наконец, в 99-м произойдет первое зачатие эпохи Водолея, за которым последует рождение нового Спасителя мира», что «ознаменует Второе пришествие Христа».

Украина пойдет по своему собственному пути, но всегда будет связана с Россией, обе грядущая эпоха Водолея касается всей территории Древней Руси».

Чернобыльская катастрофа вызовет массовые болезни. «Впоследствии из Чернобыльской зоны выйдут страшные монстры, мутанты, причем, как насекомые, так и растения». Авария на ЧАЭС «повлияет и на Киев, но, к счастью, не сможет его уничтожить, так как Киев — это город, которому суждено жить вечно».

«Из экологического кризиса мир выйдет в XXI веке, но совершенно не в той форме, какая ожидается. В гораздо худшей, со значительными потрясениями и потерями». Ядерное оружие в XXI веке будет уничтожено. Однако, начиная со следующего века, в человечестве «произойдут необратимые генетические изменения». В Африке произойдет ситуация, при которой человек может заново превратиться в обезьяну, и в XXI веке Европу ожидает нашествие «черных дьяволов», остановить которых смогут только народы России.

«Для США «роковым» станет 44-й президент, во время правления которого развитие Америки пойдет по обратному пути. Штаты снова расколются на два враждующих лагеря — Север и Юг».

«На пороге XX и XX века мир ждут страшные потрясения, ибо перемена космической эпохи просто так не проходит. Со временем центр мировой цивилизации переместится на территорию Восточноевропейской равнины, ибо она является своеобразным мозгом для всего человечества и от нее согласно учениию Авесты («священной книги» зороастризма) зависит Будущее...»

D-13
№1(39)
1997 год

Таинственный остров

Более тридцати лет хранили в тайне даже сам факт его существования. И только сейчас — с разрешения исландского правительства — миру было сообщено о феномене острова Сертсей. Это время потребовалось ученым для спокойного изучения редчайшего природного явления и формирования фауны и флоры молодой на Земле части суши, со всех сторон окруженной водой.

...14 ноября 1963 года один из членов команды рыболовного судна «Айлейфер II», плывущего вдоль южного побережья Исландии, рано утром заметил сильный дым на горизонте. Вначале он решил, что горит какое-то судно, и поднял на ноги весь экипаж. Однако вскоре было решено, что это не может быть судно, так как ветер приносил в их сторону слишком много пепла. Капитан и команда пришли к выводу, что они видят извержение вулкана — в самом центре моря!

Через некоторое время появился первый самолет с вулканологами, которые установили: в 140 метрах ниже уровня моря разверзся более чем полукилометровый участок земли. Из ее глубин выплеснулось огромное количество газа и лавы, и на дне моря образовался все увеличивающийся в размерах конус. На глазах у ученых вершина конуса, продолжала расти, поднялась из воды. Специалисты единодушно согласились, что явились свидетелями рождения нового острова.

Он получил название Сертсей, то есть Черный, — это имя огненного великана, героя северной мифологии.

Новый остров по площади почти равен Монако. В интересах научных исследований его тут же объявили закрытой зоной, было создано Общество изучения Сертсея. Ученые считали, что пройдут многие годы, когда благодаря птицам на него попадут семена растений. Однако морская вода и плавающие в ней деревья чуть ли не в первые дни принесли на остров семена мха.

Теперь на Сертсее уже растет двадцать различных видов растений, прежде всего мох. Было обнаружено и десять других видов, однако они оказались лишь «гостями», так как не смогли прижиться на окаменевшей лаве. А вот птицы не проявили такой спешки. Поначалу чайки лишь произвели разведку местности, чтобы убедиться, годится ли она для гнездовья. Сейчас своим домом Сертсей считают шесть различных видов пернатых.

Найдена жемчужина капитана Немо?

Вряд ли можно поразить какой-нибудь дикой фантазией современных исследователей ювелиров и драгоценностей. Самые крупные алмазы, рубины и изумруды добыты если не века, то десятилетия назад. Клеопатра имела исключительную коллекцию жемчуга, равной которой по величине и отборности жемчуга с тех пор не было ни у кого. Но совсем недавно многих специалистов по драгоценным камням и кристаллам ошеломила невероятная новость: в прибрежных водах мыса Додра, южная точка острова Шри-Ланка, омываемого водами Бенгальского залива, 37-летним рыбаком Майсуром Гулгарра была найдена уникальная жемчужина классической сферической формы, безупречного цвета и небывалой величины — размером со среднее куриное яйцо! Таких крупных жемчужин со сих пор истории известно не было: ни в королевских сокровищницах, ни в государственных музеях, ни в частных коллекциях.

Рано утром, возвращаясь с ночного лова рыбца, Майсур решил пару часов попытать счастья в поисках жемчужных раковин, благо сезон уже начался. Не имея соответствующего водолазного снаряжения, он стал на якорь на длинной отмели, где обычно, только на большей глубине, собирали неплохие уловы ловцы-промысловики. На глубине 8-9 метров Майсур с камнем в руке начал совершать погружения. За полтора часа ныряний он собрал около двух десятков крупных моллюсков-жемчужниц. Приплыв на берег, поспешил вскрыть их в надежде найти жемчуг.

— У меня сразу было предчувствие, что я найду жемчужины, но о такой великолепной я и помыслить даже не мог. Я долго сидел возле вскрытой раковины на берегу, смотрел на чудо, поданное мне небом, и смеялся и плакал от радости, — поведал счастливчик журналистам.

Вскрыв дюжину раковин, он обнаружил в них только четыре обычного размера «стандартные» жемчужины, стоимостью 35-50 долларов у оптовика в местном поселке. Но на шестнадцатой раковине счастье здорово улыбнулось полунищему рыбаку с большой семьей — он увидел настоящее чудо, мерцавшее среди розовой мантии раковины.

Уже к вечеру он привез свое сокровище в город и в холщовом мешочке отнес в банк, арендовав на неделю сейф. Если бы о такой находке узнали посторонние люди, вряд ли счастливец-индус смог бы добраться до города живым и невредимым. Помогла годами выработанная осторожность. А дальше события разворачивались своим чередом — визит в крупный ювелирный магазин, посещение банка в присутствии нанятого адвоката, оценка жемчужины в 80 тысяч долларов, открытие счета в том же банке. После демонстрации жемчужины по телевидению, владельцы фирмы выставили ее на аукцион «Сотби» под условным названием «Гордость Планеты», где она и была вскоре продана эмиссарам одного из богатейших восточных вельмож, пожелавшего держать свое имя в секрете, за кругленькую сумму в 690 тысяч долларов. С тех пор о редчайшей жемчужине информации не поступало.

РОДИТЬ В 64 ГОДА!

Росанна Делла Корте из Италии недавно стала самой великовозрастной мамашей, родив ребенка в 63 года! Теперь она намеревается до конца этого года дать жизнь еще одному чаду — в обоих случаях с помощью искуственного оплодотворения.

Однако она не идет ни в какое сравнение с супермамой из Чили Леонтиной Альбиной, которая в 1981 году родила 55-го по счету ребенка. А вот госпожа Дж. П. Хаскинс из Форт-Смита (штат Арканзас, США) заслуживает медаль за то, что в 1921 году она родила самую тяжелую двойню — их общий вес составил 15 килограммов 600 граммов!

Это лишь несколько удивительных фактов, которые вошли в Книгу рекордов Гиннесса 1996 года. Предлагаем вашему вниманию еще ряд рекордов, в которые очень трудно поверить.

Самая большая нога принадлежит 22-летнему Мэтью Макрори из Пенсильвании (США). У него 26-й размер.

Самая старая женщина в Европе — француженка Джин Калмен, которая 21 февраля этого года справила 121 годовщину своего рождения.

А самая высокая женщина в мире — американка из штата Пенсильвания Сандра Аллен. В ней ни много ни мало — 2 метра 28 сантиметров.

Однако огромная Сандра выглядит низенькой по сравнению с китаянкой Цзэн Цзиньлян, которой было 243 см, когда она умерла в 1982 году в возрасте 17 лет.

Дейвид О'Делл из Калифорнии (США) 26 марта 1994 года побил мировой рекорд по дальности плевания мякишем разжеванного табака. Его результат составил 14 метров 83 сантиметра.

Глин Вульф из Калифорнии (США) — самый любвеобильный мужчина в мире. У него было 28 жен!

Майкл Керни стал самым молодым выпускником колледжа: он получил диплом университета Южной Алабамы в возрасте 10 лет и 4 месяцев.

АВСТРАЛИЙСКИЙ ЗАБОР — ЧТО КИТАЙСКАЯ СТЕНА

Самый длинный забор в мире находится в Австралии, в штате Квинсленд: 5 тысяч 531 километр — общая длина ограды высотой 1,8 метра. Такова примерно протяженность Великой Китайской стены. Ограда была возведена 40 лет назад для защиты овечьих стад от нападений диких собак динго. На ее ремонт ежегодно тратилось до миллиона долларов. Но сейчас стена заброшена и понемногу приходит в упадок, так как исследования биологов и повседневный опыт убедили скотоводов, что динго являются санитарами овечьего стада и выбраковывают только старых и больных животных, мясо и шерсть которых все равно имеют низкое качество.

Всплывающие в легендах

ЧЕЛОВЕК НИКОГДА НЕ ПЕРЕСТАВАЛ БЛАГОГОВЕТЬ ПЕРЕД КИТАМИ. ЕЩЕ НЕ ТАК ДАВНО КИТ ПРЕДСТАВЛЯЛСЯ НАМ КАК ЧУДОВИЩЕ-УБИЙЦА, ВСПЛЫВАЮЩЕЕ В ЛЕГЕНДАХ НА ПОВЕРХНОСТЬ ОКЕАНА, ЧТОБЫ ПУСТИТЬ НА ДНО ОЧЕРЕДНОЙ КОРАБЛЬ. В БОЛЕЕ ПОЗДНИЕ ВРЕМЕНА КАРТИНА ИЗМЕНИЛАСЬ. ЧЕЛОВЕК НАЧАЛ ОТЛАВЛИВАТЬ КИТОВ ДЛЯ ПОЛУЧЕНИЯ ЦЕННОГО СЫРЬЯ, ЕДВА НЕ ИСТРЕБИВ ЗА КАКИЕ-ТО 50 ЛЕТ ПОЧТИ ВЕСЬ ИХ РОД. СЕГОДНЯ ЖЕ КИТЫ — ЭТО ИНТЕРЕСНЕЙШИЙ ИССЛЕДОВАТЕЛЬСКИЙ ОБЪЕКТ, ПОЧТИ ЕЖЕДНЕВНО ЗАДАЮЩИЙ НАМ НОВЫЕ ЗАГАДКИ.

Человек и кит — эти существа с братоубийственным прошлым уже стали почти друзьями. Эта мысль напрашивается сама по себе, если побывать на так называемой китовой экскурсии — вошедшем в моду приключенческом туризме. Просто невероятно, с какой осторожностью 50-тонные животные играют с «резинкой», в которой сидят 5 человек. Иногда киты позволяют гладить себя. Их кожа с толстеннейшей жировой прослойкой очень нежная: она воспринимает легчайшие прикосновения и передает сигналы по чувствительной нервной системе в мозг, откуда поступают ответные импульсы.

Кит — самая совершенная система связи — весит несколько десятков тонн, ныряет на глубину до 3 км, и способен при этом общаться с абонентами во всех океанах мира! А поскольку почти все киты умеют петь и всегда, как нам кажется, улыбаются, то напрашивается вывод, что жизнь в морских глубинах должна быть очень веселой. Новые современные поразительные наблюдения ученых-ихтиологов позволили, наконец, расшифровать тайну их общения.

Для сбора достоверных материалов о работе центрального диспетчерского пункта связи между китами потребовались тесные контакты с ними исследователей, современнейшее оборудование. Речь идет о мозге китов. Так, у кашалота вес мозга составляет 7 кг, он не менее сложен, чем мозг человека. Из этого можно сделать далеко идущие выводы об использовании серых клеток. Иными словами, крупный мозг может возникнуть лишь у существ, у которых он постоянно находится в работе. Для обеспечения моторики, добычи питания, сохранения рода и т. п. китам хватило бы сравнительно маленького мозга. Для чего же им нужна оставшаяся его часть? Исследователи пришли к выводу, что большинство видов китов используют его для... общения! Они разговаривают, поют, хвастаются, предупреждают, жестикулируют, рассказывают друг другу свои тайны. Поэтому выражение Жака Ива Кусто «в мире безмолвия», которым он охарактеризовал подводную стихию, давно себя опровергло. Опуская в глубины океана свои чувствительные микрофоны, исследователи слышат сегодня массу звуков: щелчки, щебетание, трели, жужжание, свист, писки и прищелкивания на разных высотах и в разных тональностях.

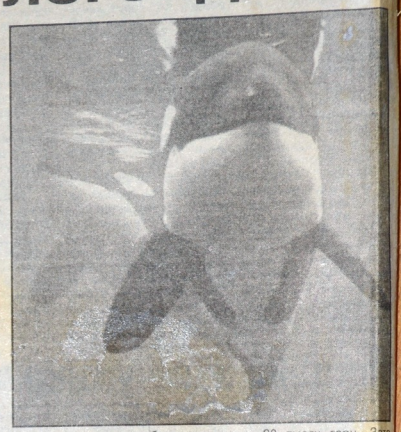

Помимо хорошо развитого «музыкального» дарования ученые обнаружили у китов и совсем другие способности, основанные на колебаниях звуковых частот, что представляется весьма логичным в подводном мире, где видимость часто не превышает 25 метров. Если человек способен воспринимать звуки с частотой от 30 до 15 тысяч герц, то кашалоты, например, пользуются диапазоном до 300 тысяч герц! Причем, звуки образуются не голосовыми связками, а зарождаются в носовых проходах. Поэтому шум косяка рыбы, движение плавников крупной рыбы, пискообразный сигнал тревоги соплеменников не только воспринимаются китами на слух. Они используются для пеленгации, точного определения местоположения и расстояния. Эта часть китового мозга значительно превзошла по изощренности и одаренности все самые смелые предположения ученых последнего времени. Акустика имеет для восприятия у китов такое же важное значение, как и зрение для человека — его важнейшее чувство. В принципе доказано, что при посылке звуковых волн и улавливании собственного эха в мозгу китов возникает настоящее трехмерное изображение. Чрезвычайно чувствительные передающие и принимающие органы используются китами и для общения. Сегодня получены результаты, позволяющие уверенно говорить о существовании китового языка!

Например, у дельфинов уже установлены четко определенные высказывания: от целенаправленного «обращения» к соплеменнику и точного предупреждения о нападении акул до обмена полезной информацией во время охоты. Усатые киты общаются в диапазоне 20 тысяч герц. Зато громче некуда! Более «поэтическим» представляется в сравнении с ними язык горбатых китов: своими виртуозными звуковыми пассажами они не раз наводили дикий страх на бывалых моряков посреди океана. Но непревзойденным болтуном среди китов несомненно является белуха. Ее бесконечное и навязчивое скрипение и сипение отчетливо слышится даже сквозь толстые стенки трюмов кораблей!

Разговоры китов дополняются языком жестов: наиболее игривым считается горбатый кит, которого моряки прозвали «морской клоун». В зависимости от настроения он способен выпрыгивать из воды — при этом 30-40-тонное животное может полностью зависнуть всей тушей в воздухе! Такие «взрывы бомбы» при падении кита назад в воду прекрасно слышны в подводном царстве и являются, судя по многому, своеобразным сообщением остальным собратьям; предполагают, что эти сообщения в первую очередь предназначены самкам, которых самцы оповещают о своем присутствии. А при счастливой встрече киты обращаются друг с другом с подчеркнутой нежностью, даже взаимное п[illegible]живание не чуждо гигантам. При этом кит обнимает китиху или детеныша бывшими передними конечностями и нежно прижимает к телу. Если учесть при всем этом наличие социальной структуры в стае, способность китов печалиться о потерянных сородичах, становится ясным, насколько тесным является родство между этими крупнейшими млекопитающими и человеком.

Подготовил
Александр ЕВТЕЕВ

УГРИ ИЩУТ АТЛАНТИДУ

5 июня 8498 года до нашей эры сверхгигантский метеорит, масса которого в 2 миллиона раз превышала массу его знаменитого тунгусского собрата, приблизился к Земле. Со скоростью 15-20 км в секунду он пропорол земную атмосферу и взорвался в океанской толще где-то в районе юго-западной части Атлантики. Волна, вызванная этим взрывом, поднялась на десятикилометровую высоту и с огромной скоростью обрушилась на близлежащие острова и Североамериканское побережье, сметая в слепой ярости все живое на своем пути. Последовавший затем взрыв остатков метеорита разорвал морское дно и вызвал заметное его смещение. Морская пучина бесследно поглотила многочисленные прибрежные города, гавани, суда. Только верхушки высоких гор, образующих ныне цепь Азорских островов, остались печальным напоминанием минувшей катастрофы.

Так, по мнению немецкого ученого-физика О. Мука, погибла легендарная Атлантида, первое упоминание о которой историки обнаружили в трудах древнегреческого философа Платона. Столь точную дату гибели Мук зафиксировал при изучении времени отсчета календаря Майя, мифология которых, по его мнению, отражала религиозные представления атлантидов. Важнейшим косвенным доказательством этой интересной гипотезы о существовании в прошлом Большой Земли в месте предполагаемой катастрофы, по словам Мука, является неразрешимая и по сей день загадка поведения угрей.

Много тысячелетий назад путь течению Гольфстрим, охватывающему Восточное побережье Северной Америки, преграждал огромный остров — предположительно Атлантида. Он отбрасывал большую часть потока, вынуждая его совершать круговорот в зоне нынешнего Саргасова моря, вбиравшего в себя в то время воды рек Атлантиды. Этот круговорот соленой морской воды в бассейне, насыщенном пресной речной, представлял идеальное место для развития угрей. После гибели Атлантиды исчезло препятствие для свободного движения Гольфстрима на север и прекратился круговорот воды в Саргасовом море.

Однако остался выработанный многими поколениями угрей инстинкт. Поэтому американские угри мечут икру в западной, а европейские в восточной части «зеленого моря водорослей». И новорожденные «европейцы» вновь и вновь стремятся на восток к заветной земле, путь к которой со времени давней катастрофы удлинился для них на три года. «Они не подозревают, — говорит Мук, — что водяное кольцо в Саргасовом море разорвано. Для них родина на востоке не погибла. Каждый угорь, отмечает исследователь, — немой свидетель существования Атлантиды.»

$6 миллионов за головотяпство

Три поколения этой семьи не работали ни одного дня в своей жизни благодаря 6 миллионам, полученным в качестве возмещения за ущерб, понесенный ими в результате несчастных случаев, преследующих их с 1923 года, сообщают «Всемирные новости».

— Люди как только не обзывают нас, но что мы можем поделать? — спрашивает Джерри Кларк, которому 61 год и который является самым старшим членом клана, состоящего также из братьев Джима и Дэвида Кларков с их женами и детьми. — Мои родственники и я просто обречены на несчастные случаи, всего лишь. Если собирается произойти что-нибудь плохое, то будьте уверены, что это произойдет с кем-либо из нас. Мы побывали в стольких авариях, что я сбился со счета, и поверьте мне, что ни в одной из них наша семья не была виновата. Я знаю, что все думают, что мы тут как сыр в масле катаемся. Но это совсем не похоже на пикник.

Пожизненная тяжба началась, когда старейшина семьи, Ида Кларк, предъявила иск одному из универмагов Нью-Йорка после того, как поскользнулась на мокром полу магазина и повредила себе шею. Это было в 1923 году.

Пожилая дама выиграла еще 11 судебных процессов, пока не скончалась в 1978 году, получив для себя и своих наследников улов в 1,6 миллиона долларов.

— Называйте это совпадением, но ни мои братья, ни я не предъявляли никому ни одного иска, пока была жива наша мать, — рассказал Джерри Кларк. — И только год спустя после ее смерти мы все сломали себе шеи в дорожных происшествиях и началась наша тяжба.

Братья Кларк получили в результате процессов огромную сумму в 1,2 миллиона долларов.

Вскоре вступили в действие их жены и дети, — все с повреждениями шеи, полученными в результате того, что кто-то из них оступился в ресторане, другой поскользнулся на дорожке и попал в автомобильную аварию.

— Жены и дети получили всего чуть больше 4 миллионов в качестве компенсации за их увечья. Излишне говорить, что никто из нас никогда не работал, — продолжил Джерри. — Но не поймите меня неправильно. Мы бы хотели работать. Но если вы хоть однажды ломали себе шею, то никогда уже не будете здоровы на 100 процентов. Было бы нечестно по отношению к нанимателю поступить к нему на работу, когда вы знаете, что у вас снова могут вспыхнуть боли в шее и вы будете вынуждены пропустить много рабочих дней.

Семейный клан состоит из Джерри Кларка, его жены Гленды, 57 лет, их сыновей — Джерри младшего, 15 лет, и Ларри, 14 лет; Джима Кларка, 44 года, его жены Сюзан, 42 года, и их дочерей — 7-летней Терри и 5-летней Кэнди. Третий из братьев, 47-летний Дэвид Кларк, не женат. У него есть только пес по кличке Ральф.

— Иногда я спрашиваю себя, почему Бог избрал нашу семью для таких происшествий, — продолжал Джерри Кларк. — С другой стороны, кто я такой, чтобы спрашивать его об этом?

Суперщуку запустил Борис Годунов?

Рыбаку Альгирдасу Недзвяцкасу из Вильнюса крупно повезло, и теперь ему не придется врать коллегам, рассказывая об улове и разводя руками как можно шире. В озере Крукле недалеко от столицы он поймал щуку весом... 20 килограммов. Это не байка, поскольку есть фотография, на которой счастливый рыболов держит зубастую хищницу, а рядом стоит ребенок лет пяти, и щука, если ее поставить на хвост, того же роста. Правда, для того чтобы попасть в литовскую книгу рекордов, А. Недзвяцкасу нужно было не только взвесить, но и измерить уникальную рыбу. Теперь придется бороться за регистрацию трофея, используя снимки и рассказы очевидцев удачной рыбалки.

Последний раз подобная удача выпадала на долю литовских рыбаков ровно десять лет назад. Тогда в Алитусском районе поймали щуку весом чуть более 19 килограммов. Но газета «Летувос ритас», опираясь на европейские справочники, в этой связи утверждает, что даже самые большие щуки в наше время редко весят более 20-25 килограммов. А вот сто и двести лет назад вылавливали и 50-килограммовых чудовищ. И приводит сведения из научного издания. Оказывается, в конце XVIII века во время чистки прудов под Москвой поймали щуку весом около 66 килограммов и длиной более двух метров. А под жабрами у нее будто бы было кольцо с надписью «Запустил царь Борис Федорович». Получается, если верить байке, что выпустил хищницу в пруд сам Борис Годунов.

Говорят, что в 1610 году в Германии поймали огромную щуку с кольцом, по которому определили возраст рыбины, — 162 года. А в 1497 году в той же Германии поймали щуку весом 145 килограммов и длиной около 5,5 метра. И якобы кольцо на ней рассказало, что запустил хищницу в озеро сам Фридрих Барбаросса и, стало быть, проплавала она не одну сотню лет. Но специалисты, оказывается, не очень верят в такие рассказни, даже зафиксированные в книгах. Вот и эту щуку, попавшую в музей германского города Мангейма, исследовали уже в наши времена и выяснили, что в скелете ее хребет состоит из позвонков... нескольких рыб.

Так что рассказы об уникальных уловах в средневековье могут быть всего лишь красивыми легендами. Зато у вильнюсца А. Недзвяцкаса — реальный улов. И он готовится к конкурсу «Рыба года», организуемому обществом охотников и рыболовов Литвы. И если его рекорд никто не переплюнет, а, скорее всего, сделать это уже никому не удастся, и не только в Литве, то он получит золотую медаль.

ЧИТАЙТЕ В ЯНВАРСКОМ НОМЕРЕ:

БЛОК A стр. 1-16 МАГИЯ, МИСТИКА

БЛОК B стр. 17-32 ЭКЗОЭРОТИКА

БЛОК D стр. 33-48 НЕВЕРОЯТНОЕ

БЛОК E стр. 49-64 ИСЦЕЛЕНИЕ

БЛОК F стр. 65-80 ДЛЯ ЖЕНЩИН

БЛОК K стр. 81-96 КРИМИНОГЕН

БЛОК L стр. 97-112 ЛАБИРИНТЫ ЛЮБВИ

БЛОК M стр. 113-128 СКАНДАЛЫ

БЛОК N стр. 129-144 КУРЬЁЗЫ

БЛОК R стр. 145-160 ДЛЯ МУЖЧИН

«ИНТЕРЕСНАЯ ГАЗЕТА»
выходит и продается отдельными блоками.
Цена каждого блока — свободная.
По вопросам распространения обращайтесь по телефону
☎ (044) 441-82-57

ВНИМАНИЮ РЕКЛАМОДАТЕЛЕЙ
Реклама в «Интересной газете» — уникальное соотношение стоимости и тиража!
Звоните нам по телефону
☎ (044) 441-82-59

D 33-48 НЕВЕРОЯТНОЕ ИНТЕРЕСНАЯ ГАЗЕТА
Издается с 1993 года
Регистрационный номер КП № 408
ШЕФ-РЕДАКТОРЫ:
Анатолий КАЦАЙ, директор
Александр КОРОЛЕВ, председатель правления

Издатель:
Редакционно-издательская фирма АВК PRESS

Издательский совет:
Сергей ВОЛОЩУК, начальник отдела распространения
Валерий КОСЯЧЕНКО, заместитель директора
Алексей СОКУР, ответственный секретарь

Редактор блока «НЕВЕРОЯТНОЕ» Сергей ОНУПРИЕНКО

Адрес редакции: 252047, Киев-47, просп. Победы, 50
Тел.: (044) 441-82-59
Факс: (044) 446-91-01
E-mail: postmail@avkpress.kiev.ua

Фирма «МАК-про» компьютерный дизайн и верстка

• За содержание и достоверность публикаций ответственность несет автор (рекламодатель)
• Переписка с читателями — только на страницах газеты
• Рукописи не рецензируются и не возвращаются

Отпечатано на комбинате печати «Преса України», зак. №0316952